

# DOCUMENT ÚNIC DE PROTECCIÓ CIVIL MUNICIPAL DE LLAMBILLES



**ÍNDEX**

<b>1. Document 1. Generalitats i Organització Municipal</b>	.....jError! Marcador no definido.
<b>1.1. Introducció, normativa i disposicions legals</b>	.....jError! Marcador no definido.
<b>1.2. Dades generals del municipi</b>	.....jError! Marcador no definido.
1.2.1. IDENTIFICACIÓ DEL MUNICIPI	.....jError! Marcador no definido.
1.2.2. SITUACIÓ GEOGRÀFICA	.....jError! Marcador no definido.
1.2.3. DADES DE POBLACIÓ	.....jError! Marcador no definido.
1.2.4. INFRAESTRUCTURES I VIES DE COMUNICACIÓ	.....jError! Marcador no definido.
1.2.5. SERVEIS BÀSICS	.....jError! Marcador no definido.
1.2.6. CLIMATOLOGIA	.....jError! Marcador no definido.
1.2.7. OROGRAFIA I HIDROLOGIA	.....jError! Marcador no definido.
<b>1.3. Organització municipal de protecció civil</b>	.....jError! Marcador no definido.
1.3.1. ESTRUCTURA, FUNCIONS I RESPONSABILITATS	.....jError! Marcador no definido.
1.3.2. CENTRES DE COORDINACIÓ	.....jError! Marcador no definido.
<b>1.4. Programa i procediment d'implantació, simulacres, manteniment, revisió i actualització</b>	.....jError! Marcador no definido.
1.4.1. PROGRAMA DE LA IMPLANTACIÓ DEL PLA	.....jError! Marcador no definido.
1.4.2. MANTENIMENT DEL PLA	.....jError! Marcador no definido.
1.4.3. PROGRAMA D'EXERCICIS I SIMULACRES	.....jError! Marcador no definido.
<b>1.5. Bases per al pla de recuperació prevista a l'article 31 de la Llei 4/1997</b>	.....jError! Marcador no definido.
<b>2. Document 2. Anàlisi del risc</b>	..... 23
<b>2.1. Risc territorial</b>	..... 23
<b>2.2. Riscos especials</b>	..... 23
<b>2.3. Riscos específics</b>	.....jError! Marcador no definido.
<b>3. Document 3. Vulnerabilitat municipal</b>	..... 41
<b>3.1. Àrees o sectors d'afectació</b>	..... 41
<b>3.2. Elements vulnerables</b>	..... 44
<b>4. Document 4. Procediments operatius per risc</b>	..... 70
<b>4.1. Procediment operatiu</b>	..... 70
4.1.1. Criteris d'activació. Nivells	..... 70
4.1.2. Tasques preventives i operatives associades a cadascun dels nivells	..... 71
4.1.3. Avisos: organització, sistemes i recorreguts d'avís	..... 81
4.1.4. Procediments de relació i d'integració amb els plans d'àmbits superior	..... 81

<b>4.2. Mesures de protecció a la població.....</b>	<b>82</b>
4.2.1. Execució de l'evaluació.....	82
4.2.2. Zones d'allunyament.....	83
4.2.3. Pautes de confinament.....	87
<b>4.3. Centres d'acollida. Tipologia.....</b>	<b>89</b>
<b>5. Document 5. Fitxes d'actuació.....</b>	<b>90</b>
<b>6. Document 6. Directori telefònic i catàleg de mitjans i recursos.....</b>	<b>104</b>
<b>6.1. Directori telefònic.....</b>	<b>104</b>
6.1.1. Organigrama municipal de l'emergència.....	104
6.1.2. Centres de coordinació i serveis d'emergència.....	108
6.1.3. Elements vulnerables.....	108
6.1.4. Centres d'acollida.....	111
6.1.5. Mitjans de comunicació.....	111
6.1.6. Municipis veïns.....	112
<b>6.2. Catàleg de mitjans i recursos.....</b>	<b>113</b>
6.2.1. Mitjans i recursos de l'ajuntament.....	113
6.2.2. Vehides municipals.....	113
6.2.3. Xarxa d'hidrants municipal.....	113
6.2.4. Associacions i grups voluntaris locals.....	114
6.2.5. Particulars.....	114
6.2.6. Serveis bàsics.....	115
6.2.7. Serveis sanitaris.....	116
<b>6.3 Criteris d'activació concrets per riscos especials.....</b>	<b>105</b>
<b>7. Document 7. Cartografia bàsica i específica (per a cada risc).....</b>	<b>127</b>

## Document 1. Generalitats i Organització Municipal

### 1.1. Introducció, normativa i disposicions legals

El Document Únic de Protecció Civil Municipal és el document que estableix el marc orgànic i funcional previst per a un municipi, amb l'objecte de prevenir i controlar els riscos sobre les persones i els béns i donar resposta adequada a les possibles situacions d'emergència del municipi, sota responsabilitat del titular del pla i garantint la integració d'aquestes actuacions amb el sistema autonòmic de protecció civil.

Degut a que Llambilles és una població amb risc d'incendis forestals, nevades, inundacions, sismes i ventades, i d'acord amb la Llei 4/1997 de protecció civil de Catalunya, l'Ajuntament resta obligat a elaborar i implantar el Pla de protecció civil municipal, del qual aquest document n'és la base.

D'altra banda, el Document Únic de Protecció Civil Municipal, s'ha realitzat, a banda del Decret 155/2014, de 25 de novembre, pel qual s'aprova el contingut mínim per a l'elaboració i homologació dels plans de protecció civil municipal i s'estableix el procediment per a la seva tramitació conjunta, d'acord amb les disposicions legals, Plans d'emergència i normativa que es descriu a continuació:

A nivell municipal, l'Ajuntament de Llambilles ha dictat les següents disposicions legals en matèria de protecció civil:

- Pla d'Actuació Municipal en cas de nevades, (NEUCAT), i en cas de sismes (SISMICAT) homologats per la Comissió de Protecció Civil de Catalunya el dia 20/10/2011
- 
- Pla de Protecció Civil Municipal (Manual d'Actuació Bàsic, Document bàsic, Annexos Generals, Programa d'implantació i manteniment) a homologat per la Comissió de Protecció Civil de Catalunya el dia 4/10/2012
- Pla d'Actuació Municipal en cas d'incendis forestals (INFOCAT), en cas d'inundacions (INUNCAT), homologats per la Comissió de Protecció Civil de Catalunya el dia 4/10/2012
- Disposa d'ADF Llambilles, grup d'Acció de Defensa Forestal format l'any 2006. Inscrit al registre núm. 302, foli 72, volum 3 del registre ADF de Catalunya.

A nivell autonòmic:

- Decret 161/1995, de 16 de maig, pel qual s'aprova el Pla de protecció civil de Catalunya (PROCICAT).
- Acord GOV/165/2014, de 9 de desembre, pel qual s'aprova el Pla especial per a emergències radiològiques de Catalunya (RADCAT).
- Acord GOV/141/2014, de 21 d'octubre, pel qual s'aprova la revisió del Pla especial d'emergències per incendis forestals de Catalunya (INFOCAT).
- Acord GOV/14/2015, de 10 de febrer, pel qual s'aprova la revisió del Pla especial d'emergències per inundacions de Catalunya (INUNCAT).
- Acord GOV/138/2014, de 14 d'octubre, pel qual s'aprova la revisió del Pla especial d'emergències sísmiques a Catalunya (SISMICAT).
- Acord GOV/29/2015, de 3 de març, pel qual s'aprova la revisió del Pla especial d'emergència exterior del sector químic de Catalunya (PLASEQCAT).
- Acord GOV/132/2014, de 30 de setembre, pel qual s'aprova la revisió del Pla especial d'emergències per accidents en el transport de mercaderies perilloses per carretera i ferrocarril a Catalunya (TRANSCAT).
- Acord GOV/126/2014, de 23 de setembre, pel qual s'aprova la revisió del Pla especial d'emergències per nevades a Catalunya (NEUCAT).
- Acord GOV/139/2014, de 14 d'octubre, pel qual s'aprova la revisió del Pla especial d'emergències per allaus a Catalunya (ALLAUCAT).
- Acord GOV/128/2010, de 13 de juliol, pel qual s'aprova el Pla especial per a emergències aeronàutiques a Catalunya (AEROCAT).
- Acord GOV/15/2015, de 10 de febrer, pel qual s'aprova la revisió del Pla especial d'emergències per contaminació de les aigües marines de Catalunya (CAMCAT).
- ACORD GOV/115/2017, d'1 d'agost, pel qual s'aprova el Pla especial d'emergències per risc de vent a Catalunya (VENTCAT).

**1.2. Dades generals del municipi**

## 1.2.1. IDENTIFICACIÓ DEL MUNICIPI

<b>NOM MUNICIPI</b>	LLAMBILLES
<b>COMARCA</b>	GIRONÈS
<b>PROVÍNCIA</b>	GIRONA

	<b>SUPERFÍCIE TOTAL</b>	<b>POBLACIÓ</b>	<b>PERCENTATGE DE POBLACIÓ</b>	<b>DENSITAT POBLACIÓ</b>
<b>Nucli</b>	0,21 km <sup>2</sup>	171 hab	23%	814 hab/km <sup>2</sup>
<b>Disseminat nucli</b>	2,7 km <sup>2</sup>	10 hab	1%	4 hab/km <sup>2</sup>
<b>Veinat d'Erols</b>	0,31 km <sup>2</sup>	82 hab	11%	259 hab/km <sup>2</sup>
<b>Urb. Rei del Corb/ Disseminat d'Erols</b>	1,06 km <sup>2</sup>	15 hab	2%	14 hab/km <sup>2</sup>
<b>Sant Cristòfol</b>	7,9 km <sup>2</sup>	101 hab	14%	13 hab/km <sup>2</sup>
<b>Veinat Ctra. Fornells</b>	1,32 km <sup>2</sup>	82 hab	11%	62 hab/km <sup>2</sup>
<b>Veinat de l'Estació</b>	0,09 km <sup>2</sup>	233 hab	32%	2534 hab/km <sup>2</sup>
<b>Poligon Les Comes</b>	0,11 km <sup>2</sup>	15 hab	2%	136 hab/km <sup>2</sup>
<b>Veinat Pla del Bugantó</b>	0,95 km <sup>2</sup>	21 hab	3%	22 hab/km <sup>2</sup>

## 1.2.2. SITUACIÓ GEOGRÀFICA

	<b>TELÈFON AJUNTAMENT</b>	<b>TELÈFON POLICIA LOCAL</b>	<b>UBICACIÓ</b>
<b>CASSÀ DE LA SELVA</b>	972 460 005	972 461 069	S
<b>QUART</b>	972 469 171		N
<b>CAMPLONG</b>	972 461 504		SO
<b>FORNELLS DE LA SELVA</b>	972 476 163		O
<b>CRUÏLLES-MONELLS- ST.SADURNÍ DE L'HEURA</b>	972 640 573		E

<b>SUPERFÍCIE TOTAL</b>	14,58 km <sup>2</sup>
<b>SUPERFÍCIE URBANA</b>	0,85 km <sup>2</sup>

<b>SUPERFÍCIE FORESTAL</b>	10,25 km2
<b>SUPERFÍCIE AGRÍCOLA</b>	3,48 km2

## 1.2.3. DADES DE POBLACIÓ

DADES DE POBLACIÓ	
<b>POBLACIÓ TOTAL</b>	730 població censada
<b>POBLACIÓ ESTACIONAL MITJANA</b>	730

## 1.2.4. INFRASTRUCTURES I VIES DE COMUNICACIÓ

INFRASTRUCTURES I VIES DE COMUNICACIÓ			
CARRETERA / AUTOPISTA	TITULARITAT	PUNTS QUILOMÈTRICS (FRONTERERS)	PONTS I TÚNELS
C-65	Generalitat de Catalunya	Km25 a km 22,3	Pk 24,464 pas sobre riera del Corb Pk 23,521 pont sobre Torrent de la Rabassa Pk 22,328 pont sobre riu Bugantó
GIV-6641	Diputació de Girona	Entre pk 1 i 2 va seguint el límit municipal amb Quart	-
Carrers zona urbana	Municipal		Pas sobre Torrent Madral
Carretera de Fornells de la Selva	Municipal	Sense punts quilomètrics. De la C-65 a tm de Quart	Pas sobre riera del Corb
Camí de Camplong	Municipal	Sense punts	Pont sobre riu

		quilomètrics Del Poligon industrial al tm de Campollng	Bugantó
Camí St Cristofol	Municipal	UTM 489289,5/4640 828	Pont sobre riera Bugantó
Camí de la Rabassa	Municipal	UTM 489288,1/4640 829,4	Pont de la Casa nova sobre riera Bugantó
Camí a Can Siset de l'Horta	Municipal	UTM 486808,7/4640 677,8	Sobrellera de Can Siset de l'Horta sobre riera Bugantó
Pas d'Erols	Municipal	UTM 487867,1/ 4641908,9	Pas sobre riu Corb
<b>NOM CAMÍ</b>	<b>PRIMARI<sup>1</sup> (&gt;5 m)</b>	<b>SECUNDARI (entre 3 i 5 m)</b>	<b>ASFALTAT (SI / NO)</b>
Camí del Cementiri	6.5		Si
Camí de Cal Rei de Corb	6.0		No
Camí de Sant Cristòfol a Santa Pellaia	6.0		No
Camí de Sant Cristòfol a Santa Pellaia	6.0		No
Camí de Quart a Fornells per Can Creuet	5.0		Si
Camí de la Casa Nova	5.0		No
Camí de Sant Cristòfol a Santa Pellaia	5.0		No
Camí de Quart a Fornells per Can Creuet		4.8	Si
Camí de les Brugueres		4.8	Si
Carretera de Llabilles a Fornells		4.7	Si
Carretera de Llabilles a Fornells		4.7	Si
Camí de les Brugueres de Fornells		4.7	No
Camí de les Brugueres		4.6	Si
Camí de Sant Cristòfol		4.5	No
Camí de Montnegre a Llabilles		4.5	No
Camí de Sant Cristòfol		4.5	No
Camí de Sant Cristòfol		4.5	No

<sup>1</sup> Segons el Pla INFOCAT:

Camins primaris: camins que tenen una amplada mínima de 5 m i que permeten el pas creuat de vehicles de tipus bomba rural pesada (BRP).

Camins secundaris: camins i pistes forestals entre 3 i 5 m d'amplada amb sobre-amples disposats cada 100-150 m que permeten el pas creuat de vehicles de tipus bomba rural pesada (BRP).

Camins terciaris: camins i pistes forestals que no permeten el pas creuat de camions tipus BRP i que tampoc no disposen de sobre-amples cada 100-150 metres.



Camí de Sant Cristòfol		4.5	No
Camí de Llambilles a Sant Cristòfol		4.5	Si
Carretera de Llambilles a Fornells		4.3	Si
Camí de les Brugueres		4.2	Si
Camí de les Brugueres		4.2	Si
Camí de les Brugueres		4.2	Si
Camí de Campllong		4.0	No
Camí de Cal Nino		4.0	No
Camí de Sant Cristòfol		4.0	No
Camí del Bugantó		4.0	No
Camí de Mas Morell		4.0	No
Camí de Can Frou		4.0	Si
Camí de Llambilles a Sant Cristòfol		4.0	Si
Camí de Montnegre a Llambilles		4.0	No
Camí del Puig d'en Falet		4.0	No
Camí de Cal Nino		4.0	No
Camí de Matamala a Sant Cristòfol		4.0	No
Camí de Sant Cristòfol		4.0	No
Camí de Sant Cristòfol		4.0	No
Camí de Matamala a Sant Cristòfol		4.0	No
Camí de Sant Cristòfol		4.0	No
Camí de Can Siset de l'horta o de Cal Verd		3.8	No
Camí de Llambilles a Sant Cristòfol		3.8	Si
Camí de Sant Cristòfol		3.8	No
Camí de Can Morrofred		3.8	No
Camí de Campllong		3.8	No
Camí de Montnegre a Llambilles		3.7	No
Camí de Montnegre a Llambilles		3.7	No
Camí de Montnegre a Llambilles		3.7	No
Camí de Montnegre a Llambilles		3.7	No
Camí de Cal Nino		3.7	Si
Camí de Can Paciència		3.6	Si
Camí del Cementiri		3.6	Si
Camí del Cementiri		3.6	Si
Camí del Cementiri		3.6	Si
Camí de Mas Montserrat		3.6	No
Camí de Matamala a Sant Cristòfol		3.6	No
Camí del Cementiri		3.5	Si
Camí de Can Serra		3.5	No
Camí de Can Fidel		3.5	No
Camí de Mas Morell		3.5	No
Camí del Pas de les Roques		3.5	No
Camí de Cal Tutu		3.5	Si
Camí del Puig d'en Falet		3.5	Si
Camí de Can Morrofred Petit		3.5	No
Camí de Can Güell		3.5	No
Camí de Cal Nino		3.5	No
Camí de Campllong		3.5	No

Camí de Cal Rajolé		3.5	No
Camí de Can Massalip		3.5	No
Camí de Can Massalip		3.5	No
Camí de Matamala a Sant Cristòfol		3.5	No
Camí del Bugantó		3.5	No
Camí de Montnegre a Llambilles		3.5	No
Camí de Can Massalip		3.5	No
Camí de Cal Fuster de les Costes		3.5	No
Camí de Can Giralts		3.5	No
Camí del Puig dels Escorpits		3.5	No
Camí de la Muntanya d'en Bosc		3.5	No
Camí de Can Massalip		3.5	No
Camí de Can Frou		3.5	No
Camí de Cal Tutu		3.3	No
Camí de Can Parera		3.3	No
Camí de Can Jep de l'Hostal		3.3	No
Camí de Sant Cristòfol a Santa Pellaia		3.3	No
Camí del Puig dels Escorpits		3.3	No
Camí d'en Mates		3.3	No
Camí de Quart a Fornells per Can Creuet		3.2	Si
Camí de Can Vilà al Camí de Montnegre		3.2	No
Camí de Sant Cristòfol		3.2	No
Camí de Can Troques		3.2	No
Camí de Can Troques		3.2	No
Camí de Can Vilà		3.2	No
Camí de Can Troques		3.2	No
Camí de Can Troques		3.2	No
Camí de Cal Sabaté		3.2	No
Camí de Can Secolí		3.1	Si
Camí de Sant Cristòfol		3.1	No
Camí de Can Serra		3.0	No
Camí de Can Siset de l'horta o de Cal Verd		3.0	No
Camí de Cal Nino		3.0	No
Camí d'Erols		3.0	Si
Camí de Cal Fuster de les Costes		3.0	Si
Camí del Puig d'en Falet		3.0	No
Carril bici _Carrilet de Girona a Sant Feliu _		3.0	No
Camí de Can Morrofred Petit		3.0	No
Carril bici _Carrilet de Girona a Sant Feliu _		3.0	No
Camí dels Camps de Ca l'Aular		3.0	No
Camí de Can Siset de l'horta o de Cal Verd		3.0	No
Camí de Can Jeppont		3.0	No
Camí de Campllong		3.0	No
Camí de Can Jeppont		3.0	No
Camí de Can Vilà al Camí de Montnegre		3.0	No
Camí de Can Jeppont		3.0	No
Camí de Can Vilà al Camí de Montnegre		3.0	No
Camí de Cal Nino		3.0	No

Camí dels Camps de Ca l'Aular		3.0	No
Camí dels Camps de Ca l'Aular		3.0	No
Camí del Pou del Llop o del Puig dels Tudons		3.0	No

## 1.2.5. SERVEIS BÀSICS

LÍNIA DE GASIFICACIÓ	COMPANYIA	CARACTERÍSTIQUES DEL TRANSPORT
Urb. La Torre	RARSA	Di pòsit soterrat darrera Pavelló Polivalent
Urb. Les Riboltes	RARSA	Di pòsit soterrat darrera al Passeig del Carilet

LÍNIA ELÈCTRICA	TENSIÓ	COMPANYIA	AFECTA LA MASSA FORESTAL? (S/N)
LAT 1 de Juià a Castell d'Aro (PEIN Les Gavarres)	Molt Alta Tensió (440kw)	RED ELECTRICA	SI (EIN Les Gavarres)

CODI	TRANSFORMADOR	COMPANYIA	COORDENADES	
EV136	ET1 - S2705	Endesa	487735.2	4640934.8
EV137	ET2 - GE38039	Endesa	487056.8	4639960.7
EV138	ET3 - GE48600	Endesa	487525.1	4640617.1
EV139	ET4 - GI80408	Endesa	486392.8	4641230.2
EV140	ET5 - GE48616	Endesa	487532.4	4640262.2
EV141	ET6 - GE48819	Endesa	487441.8	4640375.8
EV142	ET7 - S3638	Endesa	487996.2	4642123.7
EV143	ET8 - GE49267	Endesa	488154.8	4640974.0
EV144	ET9 - S3158	Endesa	487872.1	4640070.6
EV145	ET10 - S3190	Endesa	487949.7	4639693.3
EV146	ET11 - S3340	Endesa	486439.7	4641219.1
EV147	ET12 - GE32123	Endesa	487971.2	4639717.5
EV148	ET13 - S3172	Endesa	487779.4	4641131.1
EV149	ET14 - GE30995	Endesa	488028.0	4641130.7
EV150	ET15 - GE48645	Endesa	487697.5	4641940.8
EV151	ET16 - GE30610	Endesa	487818.4	4640047.3

EV152	ET17 - GE30102	Endesa	487919.6	4641075.7
EV153	ET18 - GE48592	Endesa	487763.8	4640559.2
EV154	ET19 - GE48417	Endesa	486793.4	4641148.9

TORRE DE TELECOMUNICACIONS	COMPANYIA	COORDENADES UTM	CARACTERÍSTIQUES
Xarxa wifi/wimax	MOVISTAR	488332/4641037,8 488127/4640970,8 487535/4640963,5	Xarxa de wifi municipal Antenes a: ajuntament, pavelló, estació
Xarxa rescat			LLAMBILLES7709001

La companyia responsable de la xarxa d'aigua potable: PRODAISA

Nuclis de població	Companyia	Descripció Abastament
Nuclí urbà i polígon industrial	Consorci Costa Brava	Disposa de xarxa d'aigua potable a través del Consorci d'Aigua de la Costa Brava
Veïnat d'Erols. (XARXA DE QUART)	Aigües de Girona, Salt i Sarrià de Ter s.a.	Disposa d'aigua potable a través de la xarxa del municipi de Quart

#### 1.2.6. CLIMATOLOGIA

2. VALORS NORMALS MITJOS DE PRECIPITACIONS DARRERS 20 ANYS												
MES	GEN	FEB	MARÇ	ABR	MAIG	JUNY	JUL	AGO	SET	OCT	NOV	DES
L/m <sup>2</sup>	53,72	55,73	61,47	74,90	69,88	33,89	25,07	40,72	73,01	97,21	75,87	46,21

Font: <https://www.ides.cat.cat/pub/?id=aec&n=124&t=2015>

<b>VENTS DOMINANTS</b>	Sud
------------------------	-----

	LOCALITZACIÓ	CARACTERÍSTIQUES	ENLLAÇ WEB
<b>ESTACIÓ</b>	GIRONA	Estació meteorològica	<a href="http://meteo.cat/observacions/xema/dades?codi=UC">http://meteo.cat/observacions/xema/dades?codi=UC</a>

1		automàtica a Girona.	
ESTACIÓ 2	FORNELLS DE LA SELVA	Estació meteorològica automàtica a Cruïlles, Monells, St. Sadurní de l'Heura	<a href="https://meteo.cat/observacions/xema/dades?codi=UO">https://meteo.cat/observacions/xema/dades?codi=UO</a>
ESTACIÓ 3	CASSÀ DE LA SELVA	Estació meteorològica automàtica a Cruïlles, Monells, St. Sadurní de l'Heura	<a href="https://meteo.cat/observacions/xema/dades?codi=UN">https://meteo.cat/observacions/xema/dades?codi=UN</a>

### 1.2.7 OROGRAFIA I HIDROLOGIA

ALTITUD MÀXIMA	329 m
ALTITUD MÀXIMA AMB POBLACIÓ / INFRAESTRUCTURES	180 m
ALTITUD MÍNIMA	125 m
ALTITUD MÍNIMA AMB POBLACIÓ / INFRAESTRUCTURES	125m
ALTITUD DEL NUCLI URBÀ	143 m
RIUS	Riu Bugantó
RIERES	Riera del Corb, Riera de Cal Nino
TORRENTS A DESTACAR	Torrent Madral, Torrent Rabassa
CANALS	--
LLACS	--
EMBASSAMENTS	--
PASSOS SOTERRANIS	--

### 1.3 Organització municipal de protecció civil

#### 1.3.1 ESTRUCTURA, FUNCIONS I RESPONSABILITATS

L'organització municipal de protecció civil és el conjunt de persones encarregades de dur a terme la protecció civil del municipi, amb l'objectiu de fer front a les emergències que puguin sorgir dins del municipi per tal de salvar vides, protegir béns i el medi ambient.

L'estructura de l'organització municipal de protecció civil té com a punt més elevat de responsabilitat a l'alcalde, que és l'autoritat de protecció civil d'àmbit municipal i, com a base

de l'organització, es troben les diferents comissions i comitès encarregats de dur a terme les accions per tal d'aplicar correctament el Pla de Protecció Civil Municipal.

En aquest apartat es tracta, doncs, de donar a conèixer les diferents figures dins de l'organització municipal de protecció civil tot explicant les seves funcions i responsabilitats.

L'organigrama municipal en emergències segueix el següent patró:

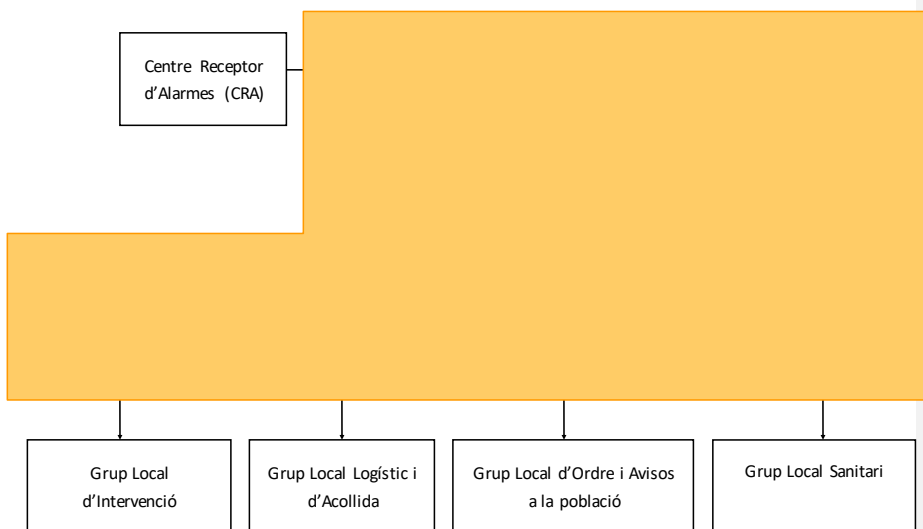

En resum, s'ha de realitzar una explicació de les funcions i responsabilitats del municipi i de les figures següents:

Centre Receptor d'Alarmes (CRA)

És el centre on es reben i des d'on es notifiquen els avisos d'emergència.

Comitè d'emergències:

- Alcalde
- Consell Assessor
- Gabinet d'informació municipal

Aquests òrgans es defineixen de la manera següent:

Alcalde

L'alcalde del municipi és l'autoritat de protecció civil d'àmbit municipal, i per tant el director del Pla municipal de protecció civil o responsable municipal de l'emergència. Pot delegar les funcions de direcció del Pla al/a la tinent/a d'alcalde (o a altres regidors/es, si en manquen).

L'alcalde és el responsable màxim de l'elaboració, la implantació i l'execució del Pla de protecció civil municipal.

#### Consell Assessor

El Consell Assessor té per funcions:

- Assessorar el director del pla, l'alcalde.
- Analitzar i valorar la situació, aportant-hi tota la informació i trametent les instruccions de l'alcalde als seus respectius col·laboradors.
- Altres funcions específiques per a cada risc concret.

El Consell Assessor es compon de:

- El / La cap del Grup Local d'Ordre i Avisos a la Població
- El / La cap del Grup Local Sanitari
- El / La cap del Grup Local Logístic i d'Acollida
- El / La cap del Grup Local Específic pel Risc corresponent en cada cas
- El / La coordinador municipal de l'emergència
- Altres en funció del risc a criteri del director del Pla, en general tots els regidors i/o tècnics implicats en la resolució de l'emergència

#### Grup Local d'Ordre i Avisos a la Població

Les funcions d'avisos són:

- Avisar a la població afectada que estigui en les zones de risc de l'emergència i especialment als elements vulnerables.
- Transmetre la informació de les mesures a adoptar per part de la població.

Les funcions d'ordre són:

- Coordinar i executar les tasques d'allunyament, evacuació o confinament de la població i dels elements vulnerables.
- Garantir la seguretat ciutadana a la zona de risc.
- Controlar els accessos a la zona de risc.
- Realitzar la vigilància viària a la zona d'emergència, efectuant el control del trànsit d'accés dels components dels grups d'emergència.
- Guiar els actuants cap al Centre de Comandament Avançat (CCA) i a l'Àrea sanitària.

#### Grup Local d'Intervenció

Les seves funcions són:

- Assessorar tècnicament als diferents cossos d'emergència sobre l'actuació en front de l'emergència.
- Donar recolzament a les tasques necessàries per a prevenir i controlar les emergències.
- Donar recolzament a les tasques de rescat i salvament de persones i béns.
- Informar el coordinador del CCA i atendre les seves instruccions.

#### Grup Local Sanitari

Les seves funcions són:

- Informar-se de la situació sanitària en l'àrea d'emergència.
- Prestar assistència sanitària in situ.
- Conèixer l'estat i la ubicació dels afectats.
- Cobrir les necessitats farmacèutiques.
- Prestar atenció psicològica als afectats i familiars.
- Realitzar les tasques de salut pública.

#### Grup Local Logístic i d'Acollida

Les seves funcions són:

- Proporcionar i gestionar els serveis bàsics municipals.
- Preparar els centres d'acollida i gestionar-los per tal que es pugui acollir a la població.
- Donar allotjament, proveïment d'aliments, control i serveis socials a les persones afectades.
- Subministrar tots els materials o combustibles que es necessitin.
- Rebre el voluntariat.

#### Coordinador municipal de l'emergència

És la figura que fa de vinde entre l'alcalde i els diferents grups d'emergència, essent el màxim responsable del Consell Assessor. És el responsable de comunicar-se amb els diferents grups d'emergència municipal i de controlar que tot es fa segons el previst, a més de suplir a l'alcalde en cas que fos necessari, amb una disponibilitat de 24 hores al dia.

Les seves funcions són:

- Coordinar l'emergència.
- Comunicar amb tots els grups d'emergència municipal.



- Rebre comunicacions del CRA.
- Assessorar l'alcalde.
- Controlar la situació i evolució de l'emergència i supervisar les accions dels diferents grups d'emergència.

#### Representant municipal al PROCICAT

És el responsable de traslladar-se al CECAT, en cas que aquest ho requereixi, per tal de donar informació a Protecció Civil, d'una forma directa i conjunta, de tot el que pugui ser necessari per a la resolució de l'emergència.

#### Gabinet d'Informació Municipal

El Gabinet d'Informació Municipal és l'òrgan responsable de donar la informació en el moment de l'emergència.

Les seves funcions són:

- Aplegar informació sobre l'emergència
- Transmetre (o difondre) la informació generada dins el Comitè d'Emergències a la població en general i a les persones directament o indirectament afectades

ORGANITZACIÓ MUNICIPAL DE PROTECCIÓ CIVIL		
CÀRREC OPERATIU	CÀRREC HABITUAL	NÚMERO DE FITXA D'ACTUACIÓ
Centre Receptor d'Alarmes	Alcalde	1
Responsable emergència municipal	Alcalde	2
Coordinador municipal de l'emergència	Alcalde	3
Cap del Grup local d'ordre i avisos a la població	Albert Serra Pagès	4
Cap del Grup local logístic i d'acollida	Dolors Lloveras Sitjas	5
Cap del Grup local sanitari	No s'escau	6
Cap del Gabinet d'informació	Albert Serra Pagès	7
Cap del Grup local d'intervenció	Lluís de Manel-Riembau i Muñoz	8

Representant municipal al PROCICAT	Albert Serra Pagès	9
------------------------------------	--------------------	---

### 1.3.2 CENTRES DE COORDINACIÓ

#### 1.3.2.1 Centre de recepció d'alarmes (CRA)

<b>Lloc</b>	Ajuntament de Llambilles
<b>Adreça</b>	Pl. De la Vila, 1
<b>Telèfon</b>	972 46 93 01
<b>Correu electrònic</b>	ajuntament@llambilles.cat
<b>Xarxa RESCAT</b>	ISSI: 7709001 ISSI: 7709002
<b>Altres comunicacions</b>	alcaldia@llambilles.cat / [REDACTED]
<b>Protocols, fitxes d'actuació, etc.</b>	<i>Fitxa d'actuació núm. 1</i> Directorí telefònic

El CRA és un centre que ha d'estar operatiu 24 hores al dia, 365 dies a l'any. En cas que no sigui possible, aquestes funcions seran dutes a terme per l'alcalde o persona en qui delegui.

#### Funcions

- Notificar qualsevol alarma al **112** i al **CECAT**.
- Rebre la notificació de l'alarma i trametre-la.
- Valorar, segons el protocols establerts, la importància de l'alarma.
- Posar en marxa el avisos d'activació del Pla de protecció civil municipal.
- Informar-se, en els primers moments, de la marxa de l'emergència.
- Establir contacte amb el coordinador municipal de l'emergència o l'alcalde.

#### 1.3.2.2 Centre de Coordinació Operativa Local (CECOPAL)

<b>Lloc</b>	Ajuntament de Llambilles
<b>Adreça</b>	Pl. De la Vila, 1
<b>Telèfon</b>	972 46 93 01
<b>Correu electrònic</b>	ajuntament@llambilles.cat

Altres comunicacions	alcaldia@llambilles.cat 972 469301/ [REDACTED]
----------------------	---

### Funcions

- És el centre de coordinació municipal, que realitza les accions determinades pel director del Pla. Des d'aquí es dirigeix i es coordinen les actuacions dels diversos serveis relacionats amb el Pla.
- Mantenir contacte directe i continu amb el **Centre de Coordinació Operativa de Catalunya**.
- Notificar als grups operatius i al **CECAT** l'activació i la desactivació del Pla de protecció civil municipal.
- Facilitar, si escau, la informació a la població del municipi, amb els mitjans oportuns, segons les circumstàncies del risc i l'evolució de la situació de l'emergència.
- Mobilitzar i assegurar la transmissió de la informació i les ordres als grups operatius municipals decidides per la direcció del Pla, així com activar els mitjans i recursos municipals necessaris.
- Canalitzar l'ordre de l'autoritat de protecció civil municipal de prestació de serveis personals i la requis, la intervenció o l'ocupació temporal i transitòria dels béns necessaris per afrontar les situacions d'emergència.
- Donar suport als mitjans d'emergències, de seguretat i als serveis especialitzats aliens que intervinguin en el municipi sota l'estructura del Pla activat.

#### 1.4 Programa i procediment d'implantació, simulacres, manteniment, revisió i actualització

##### 1.4.1 PROGRAMA DE LA IMPLANTACIÓ DEL PLA

IMPLANTACIÓ DEL PLA			
DATA	TIPUS	RISC/OS	ADREÇAT A
Setembre	Sessió informativa i reunió de	Procicat/Inuncat/Sismicat	Coordinació dels actuants municipals
Gener	Sessió informativa i reunió de	Infocat/Neucat/Vencat	Coordinació dels actuants municipals

## 1.4.2 MANTENIMENT DEL PLA

MANTENIMENT DEL PLA	
Data d'homologació:	2020
Data d'homologació de l'última revisió:	4/10/2012
Data de l'última actualització:	---
Data de la propera revisió:	Previst per aquí 4 anys

## 1.4.3 PROGRAMA D'EXERCICIS I SIMULACRES

PROGRAMA D'EXERCICIS I SIMULACRES			
EXERCICI Nº:	No hi ha previsió		
DATA		HORA	
ESCENARI			
ZONA INVOLUCRADA			
CARACTERÍSTIQUES			
VERIFICACIÓ I COMUNICACIÓ D'EXERCICI A ORGANISME OFICIAL COMPETENT:			
AVALUACIÓ			

**1.5 Bases per al pla de recuperació previst a l'article 31 de la Llei 4/1997**

## 1. Recopilació de les fonts d'informació dels danys produïts:

- Tècnics municipals
- Brigada d'obres
- Agents de la Policia Municipal, els Mossos d'Esquadra, la Guàrdia Civil
- Bombers
- Servei d'enllumenat, de clavegueram... del municipi

- Companyies de l'aigua, del gas, d'electricitat i de telèfons
- Serveis de transports: ferrocarrils, transport urbà, empreses d'autocars, empreses de transports...
- Carreteres
- Indústries, comerços... del municipi
- Particulars
- Serveis sanitaris
- Altres que el municipi consideri oportú

2. Recopilació de les dades dels danys que s'han produït:

- Localització dels danys: cal indicar el lloc concret (fins i tot amb cartografia).
- Descripció de:
  - o Els elements afectats (cal indicar el tipus d'element i una descripció).
  - o Els tipus dels danys que s'han produït.
  - o Causes que han produït els danys.

3. Valoració econòmica dels danys (despeses que s'han generat durant l'emergència i cost per recuperar la normalitat).

És responsabilitat de l'Ajuntament l'adopció immediata de les mesures següents:

- Notificació a les companyies de gas, d'electricitat, de telèfons, de llum, carreteres, mitjans de transport de les avaries, talls de subministrament, dels danys que s'han produït
- Acollida de la població
- Proveïment de recursos a la població
- Desenrunament i neteja
- Recerca de mitjans i recursos
- Control d'aqüífers

Proposta de reconstrucció o reparació dels danys:

- Descripció de les obres, reparacions... a realitzar per recuperar o reparar els danys (la proposta es pot realitzar per evitar la repetició dels danys)
- Valoració econòmica (cost per recuperar la normalitat)
- Designació de responsables
- Definició de terminis

Cal saber si la zona s'ha declarat o no zona d'actuació especial (o catastròfica). En aquest cas les ajudes vindran de l'Estat, el qual aprova un Reial decret llei (primer l'aprova el Consell de Ministres i posteriorment el validen les Corts), per establir de forma concreta i per a cada catàstrofe totes les mesures, actuacions i procediments a seguir. S'hi estableixen, també, les previsions de finançament mitjançant el crèdit extraordinari.

Al marge de les subvencions que dóna l'Estat, pot haver-hi ajudes de les comunitats autònomes, la Unió Europea, les diputacions... En aquest cas, cal tenir en compte que aquestes ajudes són incompatibles amb les que pugui donar l'Estat.

Cal destacar que queden excloses les ajudes de les diferents administracions als danys produïts en béns assegurats, ja que existeix el Consorci de Compensació d'Assegurances, entitat autònoma de caràcter públic que actua com a reasseguradora de les companyies privades en cas que es produeixin catàstrofes.

## Document 2. Anàlisi del risc

### 2.1 Risc territorial

<b>RISC TERRITORIAL</b>		
	<b>Classificació del risc al municipi segons PROCICAT</b>	<b>AVALUACIÓ (obligat o recomanat)</b>
<b>Emergències per Emergències associades a malalties transmissibles emergents amb potencial alt risc:</b>	Baix	Recomanat
<b>Emergències per onades de calor</b>	Baix	Recomanat
<b>Emergències per concentració de persones</b>	Baix	Recomanat

### 2.2 Riscos especials

<b>RISCOS ESPECIALS</b>		
	<b>Classificació del risc al municipi segons Pla Especial Generalitat</b>	<b>AVALUACIÓ (obligat o recomanat)</b>
<b>Risc químic (PLASEQCAT):</b>	-	
<b>Risc d'incendi forestal (INFOCAT):</b>	Alt	Obligat
<b>Risc d'inundacions (INUNCAT):</b>	Moderat	Obligat
<b>Risc químic en el transport (TRANSCAT):</b>	Mig	Recomanat
<b>Risc per nevades (NEUCAT):</b>	Baix	Recomanat

<b>Risc per allaus (ALLUCAT):</b>	-	-
<b>Risc aeronàutic (AEROCAT):</b>	-	-
<b>Risc contaminació accidental de les -aigües marines (CAMCAT):</b>	-	-
<b>Risc sísmic (SISMICAT):</b>	Baix	Recomanat
<b>Risc radiològic (RADCAT):</b>	-	-
<b>Risc per ventades (VENTCAT)</b>	Baix	Recomanat

### 2.2.1 INCENDIS FORESTALS

Incendis forestals esdevinguts al municipi:

Sector afectat	Causa	Any	Superfície cremada
Sant Mateu de Montnegre	Desconeguda	1928	Desconeguda
Les Gavarres	Desconeguda	1979	Desconeguda
Les Gavarres	Desconeguda	1980	Desconeguda

#### » Massa forestal(Situació i límits)

Sector/s de massa forestal	Situació geogràfica (respecte al nucli urbà)	Característiques
<b>Gavarres</b>	Allindar amb el nucli	La massa forestal del massís de les Gavarres té continuïtat fins a tocar a les vivendes de l'avg. de les Gavarres, del nucli de Llambilles.



Dades específiques per incendis forestals:

» **Camins primaris**

Són aquells camins que tenen una amplada mínima de 5 metres i que permeten el pas creuat de dos camions de tipus BRP.

Nom / Núm. Identificació	Origen- Destí		Sector
03800 Camí del Cementiri	Nucli urbà de Llabilles	Cementiri Municipal de Llabilles	Nucli/disseminat
03828 Camí de la Casa Nova	Camí de Cal Nino	La Casa Nova	Gavarres
03843 Camí de Sant Cristòfol a Santa Pellaia	Camí de Sant Cristòfol		Gavarres
03844 Camí de Sant Cristòfol a Santa Pellaia	Camí de Sant Cristòfol		Gavarres
03891 Camí de Cal Rei de Corb	Carretera de Montnegre GIV-6641	Dipòsit d'aigua	Erols
03922 Camí de Quart a Fornells per Can Creuet	Ctra. de Girona a Sant Feliu de Guíxols C-65	Camí de les Brugueres de Fornells	Pla de Bugantó

» **Camins secundaris**

Són aquells camins i pistes forestals amb una amplada entre 3 i 5 metres amb sobre-amples disposats cada 100 - 150 metres que permeten el pas creuat de vehicles.

Nom / Núm. Identificació	Origen- Destí		Sector
03718 Camí de Montnegre a Llabilles	Ctra. de Quart a Montnegre GIV-6641	Nucli urbà de Llabilles	gavarres
03799 Camí del Cementiri	Nucli urbà de Llabilles	Cementiri Municipal de Llabilles	Nucli/disseminat
03801 Camí del Cementiri	Nucli urbà de Llabilles	Cementiri Municipal de Llabilles	Nucli/disseminat
03802 Camí de Can Jep de l'Hostal	Camí del Cementiri	Can Jep de l'Hostal	Nucli/disseminat
03803 Camí de Can Morrofred Petit	Camí de Cal Morrofred	Can Morrofred Petit	gavarres
03804 Camí de Can Morrofred Petit	Camí de Cal Morrofred	Can Morrofred Petit	gavarres
03805 Camí de Can	Camí del Cementiri	Camí de Sant Cristòfol	gavarres

	Morrofred		_ Can Fornaca _	
03809	Ca mí de Llambilles a Sant Cristòfol	Ca mí del Cementiri	Ca mí de Sant Cristòfol	ga varres
03810	Ca mí de Llambilles a Sant Cristòfol	Ca mí del Cementiri	Ca mí de Sant Cristòfol	ga varres
03811	Ca mí de Llambilles a Sant Cristòfol	Ca mí del Cementiri	Ca mí de Sant Cristòfol	ga varres
03813	Camí de Can Massalip	Ca mí de Sant Mateu	Ca mí del Cementiri	Nucli/disseminat
03815	Camí de Can Massalip	Ca mí de Sant Mateu	Ca mí del Cementiri	Nucli/disseminat
03816	Ca mí de Cal Tutu	Ca mí del Cementiri _Cementiri Municipal_	Ca mí de Sant Mateu	ga varres
03817	Ca mí de Cal Tutu	Ca mí del Cementiri _Cementiri Municipal_	Ca mí de Sant Mateu	ga varres
03820	Ca mí de Cal Nino	Ca mí de Llambilles a Sant Cristòfol	Ca mí dels Camps de Ca l'Aular	ga varres
03821	Ca mí de Cal Nino	Ca mí de Llambilles a Sant Cristòfol	Ca mí dels Camps de Ca l'Aular	ga varres
03822	Ca mí de Cal Nino	Ca mí de Llambilles a Sant Cristòfol	Ca mí dels Camps de Ca l'Aular	ga varres
03823	Ca mí de Cal Nino	Ca mí de Llambilles a Sant Cristòfol	Ca mí dels Camps de Ca l'Aular	ga varres
03824	Ca mí de Cal Nino	Ca mí de Llambilles a Sant Cristòfol	Ca mí dels Camps de Ca l'Aular	ga varres
03825	Ca mí de Cal Nino	Ca mí de Llambilles a Sant Cristòfol	Ca mí dels Camps de Ca l'Aular	ga varres
03826	Ca mí de Can Troques	Ca mí de Cal Nino	Ca mí dels Camps de Ca l'Aular	ga varres
03827	Ca mí de Can Troques	Ca mí de Cal Nino	Ca mí dels Camps de Ca l'Aular	ga varres
03829	Ca mí de Sant Cristòfol	Ctra.de Girona a Sant Feliu de Guíxols C-65	Sant Cristòfol del Bosc	Nucli/disseminat
03830	Ca mí de Sant Cristòfol	Ctra.de Girona a Sant Feliu de Guíxols C-65	Sant Cristòfol del Bosc	Nucli/disseminat
03831	Ca mí de Sant Cristòfol	Ctra.de Girona a Sant Feliu de Guíxols C-65	Sant Cristòfol del Bosc	Nucli/disseminat
03832	Ca mí de Sant Cristòfol	Ctra.de Girona a Sant Feliu de Guíxols C-65	Sant Cristòfol del Bosc	Nucli/disseminat
03833	Ca mí de Sant Cristòfol	Ctra.de Girona a Sant Feliu de Guíxols C-65	Sant Cristòfol del Bosc	ga varres
03834	Ca mí de Sant Cristòfol	Ctra.de Girona a Sant Feliu de Guíxols C-65	Sant Cristòfol del Bosc	ga varres
03835	Ca mí de Sant Cristòfol	Ctra.de Girona a Sant Feliu de Guíxols C-65	Sant Cristòfol del Bosc	ga varres
03836	Ca mí de Sant Cristòfol	Ctra.de Girona a Sant Feliu de Guíxols C-65	Sant Cristòfol del Bosc	ga varres
03837	Ca mí de Sant Cristòfol	Ctra.de Girona a Sant Feliu de Guíxols C-65	Sant Cristòfol del Bosc	ga varres
03838	Ca mí de Matamala a Sant Cristòfol		Ca mí de Sant Cristòfol _Sant Cristòfol_	ga varres
03839	Ca mí de Matamala a Sant Cristòfol		Ca mí de Sant Cristòfol _Sant Cristòfol_	ga varres

03840	Ca mí de Matamala a Sant Cristòfol		Ca mí de Sant Cristòfol _Sant Cristòfol_	ga varres
03841	Ca mí de Matamala a Sant Cristòfol		Ca mí de Sant Cristòfol _Sant Cristòfol_	ga varres
03842	Ca mí de Sant Cristòfol a Santa Pellaia	Ca mí de Sant Cristòfol		ga varres
03845	Ca mí d'en Mates	Ca mí de Cal Nino	Ca mí de Sant Cristòfol a Santa Pellaia	ga varres
03850	Ca mí dels Camps de Ca l'Aular	Ca mí de Cal Nino	Ca mí de Sant Cristòfol a Santa Pellaia	ga varres
03851	Ca mí dels Camps de Ca l'Aular	Ca mí de Cal Nino	Ca mí de Sant Cristòfol a Santa Pellaia	ga varres
03855	Ca mí dels Camps de Ca l'Aular	Ca mí de Cal Nino	Ca mí de Sant Cristòfol a Santa Pellaia	ga varres
03856	Ca mí de Can Jeppont	Ctra .de Girona a Sant Feliu de Guíxols C-65	Ca mí de Sant Cristòfol	Nucli/disseminat
03858	Ca mí de Can Jeppont	Ctra .de Girona a Sant Feliu de Guíxols C-65	Ca mí de Sant Cristòfol	Nucli/disseminat
03859	Ca mí de Can Jeppont	Ctra .de Girona a Sant Feliu de Guíxols C-65	Ca mí de Sant Cristòfol	Nucli/disseminat
03860	Ca mí de Can Serra	Ctra .de Girona a Sant Feliu de Guíxols C-65	Ca mí de Sant Cristòfol	Nucli/disseminat
03861	Ca mí de Can Serra	Ctra .de Girona a Sant Feliu de Guíxols C-65	Ca mí de Sant Cristòfol	Nucli/disseminat
03863	Ca mí del Puig d'en Falet	Nucli Urbà de Llambilles	Ca mí de Sant Cristòfol	Nucli/disseminat
03864	Ca mí del Puig d'en Falet	Nucli Urbà de Llambilles	Ca mí de Sant Cristòfol	Nucli/disseminat
03865	Ca mí del Puig d'en Falet	Nucli Urbà de Llambilles	Ca mí de Sant Cristòfol	Nucli/disseminat
03866	Ca mí d'Erols	Veínat d'Erols _Can Guic_	Zona urbana de Llambilles	Erols
03872	Ca mí de Can Vilà	Zona Urbana de Llambilles _Mas Bosch_	Ca mí de Can Vilà al Ca mí de Montnegre _Can Vilà_	Nucli/disseminat
03874	Ca mí de Can Vilà al Ca mí de Montnegre	Ca mí de Can Vilà _Can Vilà_	Ca mí de Montnegre	ga varres
03875	Ca mí de Can Vilà al Ca mí de Montnegre	Ca mí de Can Vilà _Can Vilà_	Ca mí de Montnegre	ga varres
03876	Ca mí de Can Vilà al Ca mí de Montnegre	Ca mí de Can Vilà _Can Vilà_	Ca mí de Montnegre	ga varres
03877	Ca mí de Mas Morell	Ca mí de Cal Nino	Ca mí del Puig dels Tudons o del Pou del Llop	ga varres
03878	Ca mí de Mas Morell	Ca mí de Cal Nino	Ca mí del Puig dels Tudons o del Pou del Llop	ga varres
03880	Ca mí de la Muntanya d'en Bosc	Ca mí de Mas Morell _Mas Morell_	Ca mí de Montnegre _A les quatre Carreteres_	ga varres

03885	Camí del Pou del Llopo del Puig dels Tudons	Camí de Montnegre a Llabilles	Camí de Mas Morell _Mas Morell_	gavarres
03887	Camí de Montnegre a Llabilles	Ctra.de Quart a Montnegre GIV-6641	Nucli urbà de Llabilles	gavarres
03888	Camí de Montnegre a Llabilles	Ctra.de Quart a Montnegre GIV-6641	Nucli urbà de Llabilles	gavarres
03889	Camí de Montnegre a Llabilles	Ctra.de Quart a Montnegre GIV-6641	Nucli urbà de Llabilles	Nucli/disseminat
03890	Camí de Montnegre a Llabilles	Ctra.de Quart a Montnegre GIV-6641	Nucli urbà de Llabilles	Nucli/disseminat
03894	Camí del Puig dels Escorpits	Camí de Cal Nino	_ Cal Frare Coix_	gavarres
03899	Camí del Puig dels Escorpits	Camí de Cal Nino	_ Cal Frare Coix_	gavarres
03902	Camí del Pas de les Roques	Camí de Cal Nino	Camí de Can Barrombo a Can Merla	gavarres
03906	Camí de Cal Rajolé	Camí de Sant Cristòfol	Cal Rajolé	Nucli/disseminat
03907	Camí de Cal Sabaté	Camí de Sant Cristòfol	Cal Sabaté	Nucli/disseminat
03908	Camí de Can Fidel	Camí de Sant Cristòfol	Camí de Sant Cristòfol	Nucli/disseminat
03911	Camí de Mas Montserrat	Camí del Puig d'en Falet	Mas Montserrat	gavarres
03912	Carretera de Llabilles a Fornells	Ctra.de Girona a Sant Feliu de Guíxols C-65	Nucli urbà de Fornells	Pla de Bugantó
03913	Carretera de Llabilles a Fornells	Ctra.de Girona a Sant Feliu de Guíxols C-65	Nucli urbà de Fornells	Pla de Bugantó
03914	Carretera de Llabilles a Fornells	Ctra.de Girona a Sant Feliu de Guíxols C-65	Nucli urbà de Fornells	Pla de Bugantó
03915	Camí de les Brugueres de Fornells	Carretera de Llabilles a Fornells	Nucli urbà de Quart	Pla de Bugantó
03916	Camí de Can Frou	Carretera de Llabilles a Fornells	Camí de les Brugueres	Pla de Bugantó
03917	Camí de Can Frou	Carretera de Llabilles a Fornells	Camí de les Brugueres	Pla de Bugantó
03921	Camí de Quart a Fornells per Can Creuet	Ctra.de Girona a Sant Feliu de Guíxols C-65	Camí de les Brugueres de Fornells	Pla de Bugantó
03923	Camí de Quart a Fornells per Can Creuet	Ctra.de Girona a Sant Feliu de Guíxols C-65	Camí de les Brugueres de Fornells	Pla de Bugantó
03924	Camí de les Brugueres	Carretera de Llabilles a Fornells	Camí de Quart a Fornells per Can Creuet	Pla de Bugantó
03925	Camí de les Brugueres	Carretera de Llabilles a Fornells	Camí de Quart a Fornells per Can Creuet	Pla de Bugantó
03926	Camí de les Brugueres	Carretera de Llabilles a Fornells	Camí de Quart a Fornells per Can Creuet	Pla de Bugantó
03926	Camí de les Brugueres	Carretera de Llabilles a Fornells	Camí de Quart a Fornells per Can Creuet	Pla de Bugantó

Brugueres	a Fornells	Fornells per Can Creuet	
03926 Camí de les Brugueres	Carretera de Llambilles a Fornells	Camí de Quart a Fornells per Can Creuet	Pla de Bugantó
03928 Camí de Can Paciència	Ctra .de Girona a Sant Feliu de Guíxols C-65	Camí de les Brugueres	Pla de Bugantó
03930 Camí de Cal Fuster de les Costes	Carretera de Llambilles a Fornells	Camí de les Brugueres _Can Ranella_	Pla de Bugantó
03931 Camí de Cal Fuster de les Costes	Carretera de Llambilles a Fornells	Camí de les Brugueres _Can Ranella_	Pla de Bugantó
03932 Camí del Bugantó	Carretera de Llambilles a Fornells	Camí de Llebrers a Fornells	Pla de Bugantó
03933 Camí del Bugantó	Carretera de Llambilles a Fornells	Camí de Llebrers a Fornells	Pla de Bugantó
03934 Camí de Can Siset de l'horta o de Cal Verd	Camí del Bugantó	Camí de Campllong _Granja de Ca l'Ocell_	Pla Ctra. Fornells
03935 Camí de Can Siset de l'horta o de Cal Verd	Camí del Bugantó	Camí de Campllong _Granja de Ca l'Ocell_	Pla Ctra. Fornells
03936 Camí de Can Siset de l'horta o de Cal Verd	Camí del Bugantó	Camí de Campllong _Granja de Ca l'Ocell_	Pla Ctra. Fornells
03937 Camí de Campllong	Camí de Llebrers a Fornells	Polígon Industrial les Conques _Pont del General_	Pla Ctra. Fornells
03938 Camí de Campllong	Camí de Llebrers a Fornells	Polígon Industrial les Conques _Pont del General_	Pla Ctra. Fornells
03939 Camí de Campllong	Camí de Llebrers a Fornells	Polígon Industrial les Conques _Pont del General_	Pla Ctra. Fornells
03940 Camí de Campllong	Camí de Llebrers a Fornells	Polígon Industrial les Conques _Pont del General_	Pla Ctra. Fornells
03941 Camí de Can Giralts	Camí de Campllong	Polígon Industrial les Conques	Pla Ctra. Fornells
03944 Camí de Can Parera	Camí de Llebrers a Fornells	Camí de Can Giralts	Pla Ctra. Fornells
03946 Carril bici _Carrilet de Girona a Sant Feliu _	Límit municipal amb Quart	Límit municipal amb Cassà de la Selva	Pla Ctra. Fornells
03946 Carril bici _Carrilet de Girona a Sant Feliu _	Límit municipal amb Quart	Límit municipal amb Cassà de la Selva	Pla Ctra. Fornells
03947 Camí de Can Güell	Ctra .de Girona a Sant Feliu de Guíxols C-65	Can Güell	Pla Ctra. Fornells
03952 Camí de Can Secolí	Camí de Quart a Fornells per Can Creuet	Can Secolí	Pla Ctra. Fornells

» **Camins terciaris**

Són aquells camins i pistes forestals que no permeten el pas creuat de dos camions de tipus BRP i que tampoc no disposen de sobre -amples cada 100 - 150 metres. No es consideren part

de la xarxa bàsica de camins per a incendis forestals del Pla Especial de la Generalitat perquè afegeixen complexitat operativa.

Nom / Núm. Identificació		Origen- Destí		Sector
03609	Camí d'Erols	Veïnat d'Erols	Ctra .de Quart a Montnegre GIV-6641	Erols
03720	Camí del Pou del Llop o del Puig dels Tudons	Camí de Montnegre a Llambilles	Camí de Mas Morell _Mas Morell_	Gavarres
03806	Camí de Can Morrofred	Camí del Cementiri	Camí de Sant Cristòfol _Can Fornaca_	Gavarres
03807		Camí de Sant Cristòfol	Barraca	Gavarres
03808	Camí de Can Critg	Camí de Sant Cristòfol	Can Critg	Gavarres
03812	Camí de la Torre	Poliesportiu de Llambilles	Camí de Can Vilà al camí de Sant Mateu	Nucli/disseminat
03812	Camí de la Torre	Poliesportiu de Llambilles	Camí de Can Vilà al camí de Sant Mateu	Nucli/disseminat
03812	Camí de la Torre	Poliesportiu de Llambilles	Camí de Can Vilà al camí de Sant Mateu	Nucli/disseminat
03814	Camí de Can Massalip	Camí de Sant Mateu	Camí del Cementiri	Nucli/disseminat
03818	Camí de Cal Tutu	Camí del Cementiri _Cementiri Municipal_	Camí de Sant Mateu	gavarres
03819	Camí de Cal Tutu	Camí del Cementiri _Cementiri Municipal_	Camí de Montnegre	gavarres
03846	Camí d'en Mates	Camí de Cal Nino	Camí de Sant Cristòfol a Santa Pellaia	gavarres
03847	Camí d'en Mates	Camí de Cal Nino	Camí de Sant Cristòfol a Santa Pellaia	gavarres
03847	Camí d'en Mates	Camí de Cal Nino	Camí de Sant Cristòfol a Santa Pellaia	gavarres
03848	Camí d'en Mates	Camí de Cal Nino	Camí de Sant Cristòfol a Santa Pellaia	gavarres
03849	Camí de Cal Coix	Camí d'en Mates	Cal Coix	gavarres
03852	Camí dels Camps de Cal'Aular	Camí de Cal Nino	Camí de Sant Cristòfol a Santa Pellaia	gavarres
03853	Camí dels Camps de Cal'Aular	Camí de Cal Nino	Camí de Sant Cristòfol a Santa Pellaia	gavarres
03854	Camí dels Camps de Cal'Aular	Camí de Cal Nino	Camí de Sant Cristòfol a Santa Pellaia	gavarres
03857	Camí de Can Jeppont	Ctra .de Girona a Sant Feliu de Guíxols C-65	Camí de Sant Cristòfol	Nucli/disseminat
03862	Camí de Can Serra	Ctra .de Girona a Sant Feliu de	Camí de Sant Cristòfol	Nucli/disseminat

	Guixols C-65		
03867	Camí d'Erols	Veïnat d'Erols _Can Guic_	Zona urbana de Llambilles Erols
03868	Camí d'Erols	Veïnat d'Erols _Can Guic_	Zona urbana de Llambilles Erols
03869	Camí d'Erols	Veïnat d'Erols _Can Guic_	Zona urbana de Llambilles Erols
03870	Camí d'Erols	Veïnat d'Erols _Can Guic_	Zona urbana de Llambilles Erols
03871	Camí d'Erols	Veïnat d'Erols _Can Guic_	Zona urbana de Llambilles Erols
03873	Camí de Can Vilà	Zona Urbana de Llambilles _Mas Bosch_	Camí de Can Vilà al Camí de Montnegre _Can Vilà_ Nucli/disseminat
03879	Camí de Mas Morell	Camí de Cal Nino	Camí del Puig dels Tudons o del Pou del Llop Gavarres
03881	Camí de la Muntanya d'en Bosc	Camí de Mas Morell _Mas Morell_	Camí de Montnegre _A les quatre Carreteres_ Gavarres
03882	Camí de la Muntanya d'en Bosc	Camí de Mas Morell _Mas Morell_	Camí de Montnegre _A les quatre Carreteres_ Gavarres
03883	Camí del Pou del Llop o del Puig dels Tudons	Camí de Montnegre a Llambilles	Camí de Mas Morell _Mas Morell_ Gavarres
03884	Camí del Pou del Llop o del Puig dels Tudons	Camí de Montnegre a Llambilles	Camí de Mas Morell _Mas Morell_ Gavarres
03886	Camí del Pou del Llop o del Puig dels Tudons	Camí de Montnegre a Llambilles	Camí de Mas Morell _Mas Morell_ Gavarres
03892	Camí de Cal Rei de Corb	Carretera de Montnegre GEV-6641	Dipòsit d'aigua Gavarres
03893	Camí de Cal Nino a les Comes	Camí de Cal Nino	Camí del Puig dels Es corpits Gavarres
03895	Camí del Puig dels Es corpits	Camí de Cal Nino	_ Cal Frare Coix_ Gavarres
03896	Camí del Puig dels Es corpits	Camí de Cal Nino	_ Cal Frare Coix_ Gavarres
03897	Camí del Puig dels Es corpits	Camí de Cal Nino	_ Cal Frare Coix_ Gavarres
03898	Camí del Puig dels Es corpits	Camí de Cal Nino	_ Cal Frare Coix_ Gavarres
03900	Baixada del Puig dels Tudons	Camí del Pou del Llop o del Puig dels Tudons	Camí del Pas de les Roques Gavarres
03901	Camí del Pas de les Roques a la Serra del Romaní	Camí del Pas de les Roques	Camí del Puig dels Es corpits Gavarres
03903	Camí del Pas de les Roques	Camí de Cal Nino	Camí de Can Barrombo a Can Merla Gavarres

03904	Ca mí del Pas de les Roques	Ca mí de Cal Nino	Ca mí de Can Barrombo a Can Merla	Gavarres
03905	Ca mí de Can Requesens	Ctra .de Girona a Sant Feliu de Guíxols C-65	Ca n Requesens	Nucli/disseminat
03909	Ca mí del Mas Esteve	Ca mí de Sant Cristòfol	Mas Esteve	Gavarres
03909	Ca mí del Mas Esteve	Ca mí de Sant Cristòfol	Mas Esteve	Gavarres
03909	Ca mí del Mas Esteve	Ca mí de Sant Cristòfol	Mas Esteve	Gavarres
03910	Ca mí de Can Port	Ca mí de Sant Cristòfol	Ca n Port	Nucli/disseminat
03918	Ca mí de Can Frou	Ca rretera de Llabilles a Fornells	Ca mí de les Brugueres	Pla de Bugantó
03927	Ca mí de Can Paciència	Ctra .de Girona a Sant Feliu de Guíxols C-65	Ca mí de les Brugueres	Pla de Bugantó
03929	Ca mí de Cal Fuster de les Costes	Ca rretera de Llabilles a Fornells	Ca mí de les Brugueres _Ca n Ranella_	Pla de Bugantó
03942	Ca mí de Can Giralts	Ca mí de Campllong	Pol ígon Industrial les Conques	Pla de Ctra Fornells
03943	Ca mí de Can Giralts	Ca mí de Campllong	Pol ígon Industrial les Conques	Pla de Ctra Fornells
03945	Ca mí de Can Parera	Ca mí de Llebrers a Fornells	Ca mí de Can Giralts	Pla de Ctra Fornells
03948	Ca mí de Can Rigau	Ca mí de Can Parera	Ca n Rigau	Pla de Ctra Fornells
03949	Ca mí de Can Moixó	Ca mí de Campllong	Ca n Moixó	Pla de Ctra Fornells
03950	Ca mí de l'horta del General	Ca mí de Campllong	Ca mí de Can Siset de l'horta o de Cal Verd	Pla de Ctra Fornells
03951	Ca mí de Can Sorí	Ca mí de Can Frou	Ca n Sorí	Pla de Ctra Fornells

» **Punts d'aigua amb hidrant**

Nom / Núm. Identificació	Sector	Capacitat (m³)
No n'hi ha		

» **Punts d'aigua sense hidrant**



Nom / Núm. Identificació	Sector	Característiques	Capacitat (m³)	Accés <sup>2</sup> (s/n)	
				Camió	Helicòpter
PA- St cristofol	Gavarres	Diputació de Girona	120 m3	Si /Si	

» **Hidrant**

Núm. Identificació	Diàmetre	Sector
No n'hi ha		

» **Tallafocs**

Són franges naturals (cultius, rius, etc.) o artificials (carreteres, autopistes, vies fèrries, etc.) de 200 metres d'amplada.

Núm. d'identificació	Origen- Destí
No hi ha franges naturals que compleixin la distància de 200 m	

» **Punts de vigilància**

Núm. d'identificació	Dependència	Sector
No se'n disposa		

**2.2.2 INUNDACIONS**

[Inundacions esdevingudes al municipi:]

Comentado [A1]:

Zona afectada	Descripció	Any	Danys
Camí de Llambilles a St Cristòfol	Inundació al tram que passa al costat de la Riera Bugantó	2020	Incomunicació de masies
Ctra. De Llambilles a Fomells al pas per la riera del Corg	Confluència amb camí de la Torre i camí de Bugantó	2020	Incomunicació de masies

<sup>2</sup>No es consideren accessibles amb helicòpter si hi ha arbres, línies d'alta tensió o edificacions en l'entorn immediat.

L'hort de Can Riembau	A la sortida del nudi cap al camí de sant cristofol, pel torrent de la Rabassa	2020	Incomunicació de masies
Pas d'Erols	Camí d'Erols sobre riu Corb	2020	Incomunicació de masies
Camí de Cal Nino	Camí de Cal Nino, al seu pas per la riera de Cal Nino	2020	Incomunicació de masies
Camí del Bugantó	Sobre la riera Bugantó al límit del TM, amb Fornells i Campllong	2020	Incomunicació de masies

» **Riu / riera / torrent / canal**

Nom	Característiques
Riera de Bugantó	Afluent de l'onyar. Neix a les Gavarres, prop de Santa Pellaia, rep diverses rieres dins del municipi i desemboca a Fornells de la Selva
Riera del Corb	Riera que neix al mateix terme municipal, a les Gavarres, i desemboca a la Riera Bugantó.
Riera de Cal Nino	Neix al Turó d'en Canet i s'uneix a la Riera Bugantó dins del municipi.
Torrent de la Rabassa	Neix a les Gavarres al mateix terme municipal i passa per a l'est del nucli, unint-se a la Riera Bugantó.
Torrent Madral	Neix a les Gavarres, a 1,5 km del nucli i s'uneix a la riera de la Rabassa. Travessa el nucli de Llambilles i passa pel costat del Pavelló i el parc dels jocs.

» **Rieres seques i/o rambles urbanitzades i/o en zones urbanes**

Nom	Característiques
Torrent de la Rabassa	Neix a les Gavarres al mateix terme municipal i passa per a l'est del nucli, unint-se a la Riera Bugantó.
Torrent Madral	Neix a les Gavarres, a 1,5 km del nucli i s'uneix a la riera de la Rabassa. Travessa el nucli de Llambilles i passa pel costat del Pavelló i el parc dels jocs.

» **Infraestructures associades destacables: ponts, rescloses, embassaments, guals, basses**

**Comentado [D2]:** Les basses a incloure en el pla han de ser aquelles que per les seves característiques (grandària i situació) poden comportar un risc a la població.

Nom	Característiques
Pont Torrent de la Rabassa	Del Polígon industrial al Camí de Campllong
Pont Torrent Bugantó	Camí de Llambilles
Pont Torrent Madral	Camí d'accés al nucli urbà
Obra de pas Torrent de la Rabassa	Per sota la carretera C-66
Obra de pas Riera de Bugantó	Per sota la carretera C-66.. Tipificat com a zona potencialment inundable.
Obra de pas Riera del Corb	Per sota la carretera C-66

» **Altres llocs amb perill d'inundació (antigues llacunes, deltes, cons de dejecció...)**

Nom	Característiques
No n'hi ha	

» **Punts d'aforament i/o llocs de vigilància del nivell de l'aigua**

Nom	Característiques
No n'hi ha	

Dades específiques per inundacions

» **Estacions meteorològiques o pluviomètriques dins del municipi**

Localització	Característiques
UO UTMx 485225, UTM y 4640512 Altitud = 97	L'estació meteorològica automàtica més propera es troba al municipi de Llambilles, amb transmissió de dades de període horari, situada a Fornells de la Selva.

**2.2.3 NEVADES I ALLAUS**

Emergències relacionades amb el risc de nevades esdevingudes al municipi:

Descripció	Any	Danys
------------	-----	-------

Girona i comarques	1985	Talls de llum i carreteres
La pràctica totalitat de Catalunya	1986	-
Girona i comarques	1987	-
La pràctica totalitat de Catalunya	2001	talls de llum
La pràctica totalitat de Catalunya	2006	-
Girona i comarques	2010	Talls de llum i telèfon, talls de carreteres, caiguda de branques i arbres, gel a les voreres i calçades, etc.

» **Punts d'emmagatzematge i subministrament de fundents**

Al municipi de Llambilles els punts d'emmagatzematge de fundents es troben a:

Ubicació punt d'emmagatzematge	Responsable / Companyia	Localització - Telèfon
Magatzem darrera ajuntament	Alcade	972 469301/ [REDACTED]

**Comentado [dgpc3]:** Molt probablement una situació de perill alt d'allaus vindrà acompanyada o precedida de nevades intenses.

Les empreses subministradores de fundents són les següents:

Companyia	Localització - Telèfon
TOT-SAL55, S.L	Carrer Onyar, 117-127 - 17457 - Riudellots de la Selva 972 478 149
Cassà de la Selva	Germans Canyet – Xirgu, Vt. de Llebrers de dalt, 4 (Ctra. St. Feliu, Km. 11); tel. 972460464 i [REDACTED]

» **Punts de subministrament de fundents**

Localització	Dades
Cassà de la Selva	Germans Canyet – Xirgu, Vt. de Llebrers de dalt, 4 (Ctra. St. Feliu, Km. 11); tel. 972460464 i [REDACTED]

» **Llocs de vigilància del nivell de la neu i de control de la temperatura**

Localització	Dades
No n'hi ha	

» **Ubicació de les estacions meteorològiques dins del municipi**

Localització	Dades
UO UTMx 485225, UTM <sub>y</sub> 4640512 Altitud = 97	L'estació meteorològica automàtica més propera es troba al municipi de Fornells de la Selva, amb transmissió de dades de període horari
UN UTMx 494032, UTM <sub>y</sub> 4636047 Altitud = 171	L'estació meteorològica automàtica de Cassà de la Selva, amb transmissió de dades de període horari

» **Zones d'aparcament especial**

Localització	Característiques
Pavelló Polivalent	Zona d'aparcament ampli, a 500 m de la C-65

» **Zones de col·locació de cadenes**

Localització	Característiques
Polígon Industrial	Polígon industrial, carrers àmples, amb accés a la rotonda de la ctra. C-65

» **Punts de tall previstos a les carreteres i/o vies urbanes que passen pel municipi per nevades**

Codi de la carretera	Punt quilomètric inicial	Punt quilomètric final	Titular de la via
Camí a Sant Cristòfol	Nucli Llambilles		Local
Camí de Can Vilà	Nucli Llambilles		Local
Camí de la Torre	Nucli Llambilles		Local
Camí del Cementiri	Nucli Llambilles		Local

Camí de Montnegre a Llambilles	Nucli Llambilles		Local
Camí del Puig d'en Falet	Nucli Llambilles		Local
Camí de Can Serra	C-65		Local
Camí de Can Jeppont	C-65		Local
Carretera Llambilles a Fornells de la Selva	Urb. Les Riboltes		Local
Camí de la Paciència	C-65		Local
Camí de Campllong	Polígon Industrial		Local
Camí de Can Giralts	Polígon Industrial		Local
Camí d'Erols	Nucli d'Erols		Local

» **Maquinària per treure neu i/o desenrunar**

Maquinària de què disposa el municipi per netejar els vials i treure neu, terra i roques, runa...

Descripció maquinària	Titular	Ubicació	Dades de contacte
<b>Tractor amb mitja canya</b>	<b>Canyet Xirgu</b> Germans Canyet – Xirgu	, Vt. de Llebrers de dalt, 4 (Ctra. St. Feliu, Km. 11) Cassà de la Selva	██████████ ██████████
<b>Vehicle per escampar sal</b>	<b>Ecosol</b> Càrites	Pujada de la Mercè, 8 Girona	██████████
<b>Tractor</b>	<b>Can Maimí</b> Esteban Comas Pijoan	<b>EV22</b>	██████████
<b>Tractor</b>	<b>Can Parera</b> Josep Bou Bou	<b>EV82</b>	██████████
<b>Tractor</b>	<b>Can Grau</b> Lluís Trias Puig	<b>EV67</b>	██████████

<b>Tractor</b>	<b>Cal Sabater</b> Josep Vila Solà	<b>EV37</b>	████████
<b>Tractor</b>	<b>Can Fidel</b> Josep Ma. Vidal Vidal	<b>EV33</b>	████████
<b>Tractor</b>	<b>Can Xiu</b> Joaquim Serra Font	<b>EV66</b>	████████
<b>Tractor</b>	<b>Can Bassets</b>	<b>Camí de Sant Mateu 7</b> <b>Camí de la Rabassa</b> <b>(nucli)</b>	
<b>Tractor</b>	<b>Mas giralts</b> Vicens Girals Saubi	<b>EV87</b>	████████

» Ubicació de generadors elèctrics en cas d'emergència

Ubicació del generador	Titular	Dades de contacte	Servei que cobreix el generador
Ajuntament	Ajuntament	Alcalde (659 214896)	Llum/comunicacions
Pavelló	Ajuntament	Alcalde (659 214896)	Llum

» Heliports i helizones

Ubicació	Titular	Dades de contacte
Pavelló	Public	Alcalde (████████)
Parc de l'Estació	Public	Alcalde (████████)

**Comentado [dgpc4]:** Posar també aquells espais del municipi que es poden fer servir com a heliports o helizones

**2.2.4.2 TRANSCAT**

D'a cord amb l'anàlisi històrica, al municipi han tingut lloc els següents accidents associats al transport de mercaderies perilloses al municipi:

Via afectada	Descripció	Any	Danys
C-65	Cap consideració		

» **Punts negres de la xarxa viària:**

Lloc	Descripció
C-65 A l'alçada del semàfor	Accidents freqüents, amb danys a vehicles, ferits i víctimes mortals des de l'incorporació de la rotonda del polígon han disminuït.
C-65 Tram recte entre la rotonda i la gasolinera.	Accidents freqüents per excés de velocitat. Danys a vehicles, ferits i víctimes mortals

### 2.2.4 EMERGÈNCIES SÍSMIQUES

Sismes registrats que han afectat al municipi:

Descripció	Any	Danys
Cap consideració		

### 2.2.5 VENTADES

» **Ventades registrades que han afectat al municipi:**

Afectació	Any	Danys i/o víctimes	Ratxa màxima de vent (km/h)
Temporal Glòria (15 al 25 de gener)	2020	Caiguda de pollancre	57,2 km/h
Gener 2019	2019	Sense danys	

Exemples: caiguda arbre, coberta, teulada, mur, bastides, cornisa, mobiliari urbà, manca subministrament bàsic, EDAR, CAPs, estacions de servei, carreteres tallades, ferrocarril, etc.

» **Estacions Meteorològiques Automàtiques (EMA) més properes al municipi:**

Nom de l'EMA	Any	Ratxa màxima de vent (km/h)	Velocitat mitjana del vent més elevada (km/h)*	Direcció dominant del vent
Cassà de la Selva	2019	61,2 km/h Dia 9/1	A 2m : 24,8 Km/h	NE



	2018	61,56 km/h Dia 31/10	A 2 m.: 27,36 km/h	NE
	2017	55,44 km/h Dia 16/01	A 2 m.: 24,84 km/h	NE

\*Velocitat mitjana del vent en 30 minuts superiors als 80 km/h ( aprox. 22 m/s).  
EMA: Estacions Meteorològiques Automàtiques que gestiona el Servei Meteorològic de Catalunya. <http://www.meteo.cat/wpweb/dimatologia/serveis-i-dades-dimatiques/anuaris-de-dades-meteorologiques/xarxa-destacions-meteorologiques-automatiques/> (Taules de dades mensuals).

### 3 Document 3 . Vulnerabilitat municipal

#### 3.1 Àrees o sectors d'afectació

##### 3.1.1 Risc territorial

Emergències per Emergències associades a malalties transmissibles emergents amb potencial alt risc:

VULNERABILITAT MUNICIPAL		
SECTOR DE RISC	UBICACIÓ	DESCRIPCIÓ
Tota la població	Municipi	Persones grans i amb problemes de salut

Emergències per onades de calor:

VULNERABILITAT MUNICIPAL		
SECTOR DE RISC	UBICACIÓ	DESCRIPCIÓ
Tota la població	Municipi	Persones grans i amb problemes de salut

Emergències per concentració de persones:

VULNERABILITAT MUNICIPAL		
SECTOR DE RISC	UBICACIÓ	DESCRIPCIÓ
Pavelló	EV2	Es pai polivalent on es realitzen moltes activitats

### 3.1.2.4 INFOCAT: Emergències per risc d'incendi forestal.

VULNERABILITAT MUNICIPAL		
SECTOR DE RISC	UBICACIÓ	DESCRIPCIÓ
Sector 5	Polígon Les Conques	Indústries
Sector 7	Massís de les Gavarres	Massa forestal: - Línia elèctrica MATT -Barbacoa a Sant Cristòfol EV14 -Masies aïllades (*)

(\*) Veure llistat elements vulnerables

### 3.1.2.5 INUNCAT: Emergències per risc d'inundacions.

VULNERABILITAT MUNICIPAL		
SECTOR DE RISC	UBICACIÓ	DESCRIPCIÓ
Sector 1- Nucli i disseminat del nucli	PI4-A L'Hort de Can Riembau	Punt d'acumulació d'aigua, amb tall al camí de la rabassa. Incomunicació de masies.
Sector 7 - Gavarres	PI9-Camí de Llambilles a Sant Cristòfol, al seu pas pel costat de la riera Bugantó	Punt d'acumulació d'aigua per la Riera Bugantó. Incomunicació de masies
Sector 7 - Gavarres	PI6 – A Cal Troques	Punt d'acumulació d'aigua, incomunicació de masies.
Sector 6 – Veïnat d'Erols	PI1- al camí d'Erols pel pas del Riu Corb	Punt d'acumulació d'aigua, incomunicació de masies
Sector 2 – Disseminat Ctra de Fornells	PI2- Ctra. De Llambilles a Fornells al pas pel Riu Corb	Tall de carretera, incomunicació de masies.

Sector 2 – Disseminat Ctra de Fornells	PI3- Camí del Bugantó, al límit del terme municipal.	Tall de carretera, incomunicació de masies.
--	--	---

» **Punts d'actuació prioritària:**

Punt	Descripció
PAP1- C25	Pas de la Riera Bugantó per la C-65. Al límit del TM Pk. 22,3
EV61 - Depuradora	Depuradora. Costat Bugantó. Sobreexidor existent.
	<b>Punts conflictius clavegueram</b>
	Els punts que hi havia s'han resolt.

» **Zones on es poden desencadenar fenòmens geològics associats: esllavissades, caiguda de roques, etc.**

Zona	Característiques
PI8/ PI9 - Camí de Sant Cristofol	Petites esllavissades que poden provocar el tall del camí
PI7 - Carretera de Llambilles a Fornells	Petites esllavissades que poden provocar el tall del camí

**3.1.2.6 NEUCAT: Emergències per risc de nevades.**

La llista de les principals *categories d'elements vulnerables* del municipi possiblement afectats en cas de nevada són, per exemple: centres sanitaris (centres d'atenció primària, hospitals) i centres d'ensenyament (escoles, llars d'infants, instituts...).

VULNERABILITAT MUNICIPAL		
CODI	ELEMENT	CONTACTE
EV02	Ajuntament	972 469301
EV01	Pavelló Municipal	972 469301

EV03	Dispensari	972 463882 CAP Cassà de la Selva
------	------------	----------------------------------

**3.1.2.10 SISMICAT: Emergències sísmiques.**

VULNERABILITAT MUNICIPAL		
SECTOR DE RISC	UBICACIÓ	DESCRIPCIÓ
Tota la població	Tot el municipi	Especialment els habitatges més antics.

**Punts singulars respecte a l'efecte dòmino<sup>3</sup>**

Es disposa de dos dipòsits de GLP. Al Pavelló i al parc de l'Estació.

**3.1.2.11 VENTCAT: Emergències per ventades.**

VULNERABILITAT MUNICIPAL		
SECTOR DE RISC	UBICACIÓ	DESCRIPCIÓ
Especialment els elements vulnerables més aïllats, desprotegits i amb elements de risc com objectes no estàtics. També elements vulnerables amb bastides, o altres construccions similars.		

**3.2 Elements vulnerables**

A la següent llista apareixen els principals elements vulnerables possiblement afectats segons l'anàlisi de risc. La llista completa d'elements vulnerables està al document 6 amb dades més concretes.

Les fitxes s'han de desenvolupar al document 6, per no repetir informació i a l'hora de revisar o actualitzar sigui més fàcil.

**3.2.1 Risc territorial**

Emergències per Emergències associades a malalties transmissibles emergents amb potencial alt risc:

<sup>3</sup> Instal·lacions industrials, magatzems, etc., que en cas de quedar afectats poden donar lloc a accidents amb afectació important a la població.

VULNERABILITAT MUNICIPAL						
CODI	NOM	ADREÇA	TELÈFON /ALTRE MITJÀ D'AVÍS	ÚS	SECTOR	UTM
Tota la població						

Emergències per onades de calor:

VULNERABILITAT MUNICIPAL						
CODI	NOM	CONTACTE	TELÈFON /ALTRE MITJÀ D'AVÍS	ÚS	SECTOR	UTM
EV 1	Pavelló municipal	Ajuntament	972 469301	Equipaments i/o centres de reunió	Nucli de Llambilles i disseminat	4881 32   464 096 8
EV 4	L'estació	Ajuntament	975 469301	Equipaments i/o centres de reunió	Barri estació / Rigoltes	4875 35   464 095 2

Emergències per concentració de persones:

VULNERABILITAT MUNICIPAL						
CODI	NOM	CONTACTE	TELÈFON /ALTRE MITJÀ D'AVÍS	ÚS	SECTOR	UTM
EV 1	Pavelló municipal	Ajuntament	972 469301	Equipaments i/o centres de reunió	Nucli de Llambilles i disseminat	4881 32   464 096 8
EV 4	L'estació	Ajuntament	975 469301	Equipaments i/o centres de reunió	Barri estació / Rigoltes	4875 35   464 095 2

### 3.2.2 Riscos especials

Actes en l'àrea de risc:

Nom de l'acte	Localització	Data	Nombre de persones / Aforament	Descripció

**Comentado [D5]:** S'ha d'especificar si es preveuen focs a terra o espectacles pirotècnics.

Aplec de Sant Cristòfol	Ermita de Sant Cristòfol	Febrer	150	Aplec i arrossada popular a la zona de les barbacoas.
Homenatge al Jubilat	Restaurant del poble	Abril	100	Àpat amb gent gran
Pujada als Àngels	Gavarres	Maig	150	Pujada a peu o amb cotxe amb arrossada popular.
Festa Major	Pavelló Poliesportiu Parc de l'Estació	Juliol	1000	Actes esportius Concerts Ball Sopar de germanor
Festa d'Erols	Nucli d'Erols	Setembre	100	Sopar i concert
Cursa dels boscos de Llambilles	Gavarres	Octubre	500	Cursa per camins.
Marató de TV3	Pavelló poliesportiu	Setembre a desembre	200	Actes per recaptar fons
Trobada de vehicles clàssics	Pavelló poliesportiu	Març	200	Exposició de vehicles
Oncotrail	Via Verda	Octubre	1000	Pas de participants per la via verda
Trail walker	Via Verda	Maig	1000	Pas de participants per la via verda
Curs btt Campllong	Gavarres	Gener	400	Cursa de btt per camins de les gavarres.

### 3.2.2.4 INFOCAT: Emergències per risc d'incendi forestal.

VULNERABILITAT MUNICIPAL						
CODI	NOM	ADREÇA	TELÈFON /ALTRE MITJÀ D'AVÍS	ÚS	SECTOR	UTM
EV	Torre Alta	Red Eléctrica	██████████	Infraestructures i	Gavarres	489443 4642657

5	Tensió			subministraments			
EV 6	Torre Alta Tensió	Red Electrica	██████████	Infraestructures i subministraments	Gav arres	489487	4642143
EV 7	Torre Alta Tensió	Red Electrica	██████████	Infraestructures i subministraments	Gav arres	489519	4641781
EV 8	Torre Alta Tensió	Red Electrica	██████████	Infraestructures i subministraments	Gav arres	489560	4641290
EV 9	Torre Alta Tensió	Red Electrica	██████████	Infraestructures i subministraments	Gav arres	489593	4640959
EV 10	Torre Alta Tensió	Red Electrica	██████████	Infraestructures i subministraments	Gav arres	489492	4640404
EV 11	Torre Alta Tensió	Red Electrica	██████████	Infraestructures i subministraments	Gav arres	489374	4639747
EV 12	Can Vidal	Javier Cristofol Mas	██████████	Habitatge aïllat	Gav arres	489994	4640232
EV 13	Can Tarragona del Clot	Rosa M. Moliner	██████████	Habitatge aïllat	Gav arres	489351	4640577
EV 14	Sant Cristòfol del Bosc	Parroquia	██████████	Equipaments i/o centres de reunió	Gav arres	490106	4640180
EV 15	Can Miàs	Consuelo Vila Torras	██████████	Habitatge aïllat	Gav arres	490296	4640161
EV 16	Can Tolosa del Clot	David Paradedada Boada	██████████	Habitatge aïllat	Gav arres	489275	4640777
EV 17	Granja Casanova	Josep M. Vilardell	██████████	Granja	Gav arres	489364	4641224
EV 18	Can Boronat	Maria Boronat Vila	██████████	Habitatge aïllat	Gav arres	488935	4640769
EV 19	Mas Morell		I	Habitatge aïllat	Gav arres	489999	4641868
EV 20	Cal Nino	Mikel Aguirre Yurrebaso	██████████	Habitatge aïllat	Gav arres	490543	4641032

EV 21	Can Troques	Joan Quintana Fernandez	████████	Habitatge aïllat	Gav arres	490803	4640906
EV 22	La Casanova	Anna Perez Carreras	████████	Habitatge aïllat	Gav arres	490331	4639682
EV 23	Can Maimí Granges Can Maimí	Esteban Comas Pijoan	████████	Habitatge aïllat	Gav arres	490404	4639800
EV 24	Nau Can Maimí		█	Granja	Gav arres	490350	4639796
EV 25	Coberts Granja d'en Maimí?		█	Granja	Gav arres	490276	4639741
EV 26	Cementiri/Can Tutu		█	Infraestructures i subministraments	Gav arres	489014	4641052
EV 27	Can Rabell de Cassa	Carme Ginesta	█	Habitatge aïllat	Gav arres	489018	4640771
EV 28	Ca l'Alegre	Juan Alegre Mullera	████████	Habitatge aïllat	Gav arres	489102	4641183
EV 29	Diposit		█	Infraestructures i subministraments	Gav arres	489182	4641345
EV 30	Can Jeppont (Can Capape)	Promoigsan 2005sl	████████	Habitatge aïllat	Gav arres	487940	4639761
EV 31	Nau d'en Vila	Jaume Matas Feres	█	Altres	Gav arres	488122	4639797
EV 32	Can Solanic		█	Habitatge aïllat	Gav arres	488816	4640268
EV 33	Can Port	Enric Port Torras	████████	Habitatge aïllat	Gav arres	488857	4640184
EV 35	Can Tarragona (Can Fornaca)	Francesc Rovira	████████	Habitatge aïllat	Gav arres	488914	4640439
EV 40	L'Arboç	Concepció Pujol Marquez	████████	Habitatge aïllat	Gav arres	488967	4640662
EV 41	Can Critg	Carlos Critg Alsina	████████	Habitatge aïllat	Gav arres	489121	4640628
EV 50	Vil.la Carla	Jaume Teixidor	█	Habitatge aïllat	Gav arres	487981	4642172



EV 52	Can Vayreda	Horton Stephens	██████████	Habitatge aïllat	Gav arres	488135	4642299
EV 53	Can Bonet-Cal Senyor Oliver	Yago Luling	██████████	Habitatge aïllat	Gav arres	488037	4642092
EV 54	Can Robles	Josep M. Butchosa Gui	██████████	Habitatge aïllat	Gav arres	488164	4642123
EV 56	Can Cobos		█	Habitatge aïllat	Gav arres	488289	4642287
EV 57	Can Cruañas	Ester Cruañas	██████████	Habitatge aïllat	Gav arres		
EV 58	Granges d'en Desús		█	Habitatge aïllat	Gav arres	488242	4642483
EV 65	Can Danès	Josep Danes Ballell	██████████	Habitatge aïllat	Gav arres	487811	4640163
EV 82	Dipòsit		█	Infraestructures i subministraments	Gav arres	487845	4642096
EV 88	Friselva	Eduard Fradera	██████████	Altres	Gav arres	487767	4640029
EV 89	Can Garriga (Can Tomas)	Martin Marti Mellinas	█	Habitatge aïllat	Gav arres	487829	4639630
EV 111	Can Serra	Josefina Serra Marco	██████████	Habitatge aïllat	Gav arres	487997	4640290
EV 112	Can Pere Serra	Pere Serra Marco	██████████	Habitatge aïllat	Gav arres	487825	4640250
EV 113	Can Cuéllar 1	Jose Maria Perez Villazan	██████████	Habitatge aïllat	Gav arres	487780	4640278
EV 114	casa		█	Habitatge aïllat	Gav arres	487947	4640223
EV 115	Cal Coix	Ruina	█	Habitatge aïllat	Gav arres	490364	4640488
EV 116	Can Pujadas	Ramon Pujadas Martorano	██████████	Habitatge aïllat	Gav arres	487860	4640175
EV 128	Cal Rei del Corb	Jag Obras SI	██████████	Habitatge aïllat	Gav arres	488120	4642035
EV 131	Ca la Foix	Isabel Foix	██████████	Habitatge aïllat	Gav arres	488198	4642354

EV 134	Can Carmelo	Jose Antonio Risco Flores	██████████	Habitatge aïllat	Gavarres	488176	4642122
EV 135	Ca l'Alfaro	Nemesio Alfaro	██████████	Habitatge aïllat	Gavarres	488222	4642076

Actes en l'àrea de risc:

Nom de l'acte	Localització	Data	Nombre de persones / Aforament	Descripció
Aplec de Sant Cristòfol	Ermida de Sant Cristòfol	Febrer	150	Aplec i arrossada popular a la zona de les barbacoes.
Pujada als Àngels	Gavarres	Maig	150	Pujada a peu o amb cotxe amb arrossada popular.
Cursa dels boscos de Llambilles	Gavarres	Octubre	500	Cursa per camins.
Curs btt Campllong	Gavarres	Gener	400	Cursa de btt per camins de les gavarres.

**Comentado [D6]:** S'ha d'especificar si es preveuen focs a terra o espectacles pirotècnics.

**3.2.2.5 INUNCAT: Emergències per risc d'inundacions.**

VULNERABILITAT MUNICIPAL						
CODI	NOM	CONTACTE	TELÈFON /ALTRE MITJÀ D'AVÍS	ÚS	SECTOR	UTM
EV 1	Pavelló municipal	Ajuntament	██████████	Equipaments i/o centres de reunió	Nucli de Llambilles i disseminat	488132 4640968
EV 2	Ajuntament	Ajuntament	██████████	Equipaments i/o centres de reunió	Nucli de Llambilles i disseminat	488327 4641032
EV 3	Consultori mèdic	Ajuntament	██████████	Equipaments i/o centres de reunió	Nucli de Llambilles i disseminat	488329 4641042
EV 4	L'estació	Ajuntament	██████████	Equipaments i/o centres de reunió	Barri estació / Rigoltes	487535 4640952
EV 5	Torre Alta Tensió	Red Electrica	██████████	Infraestructures i subministramen	Gavarres	489443 4642657

				ts			
EV 6	Torre Alta Tensió	Red Electrica		Infraestructures i subministraments	Gavarres	489487	4642143
EV 7	Torre Alta Tensió	Red Electrica		Infraestructures i subministraments	Gavarres	489519	4641781
EV 8	Torre Alta Tensió	Red Electrica		Infraestructures i subministraments	Gavarres	489560	4641290
EV 9	Torre Alta Tensió	Red Electrica		Infraestructures i subministraments	Gavarres	489593	4640959
EV 10	Torre Alta Tensió	Red Electrica		Infraestructures i subministraments	Gavarres	489492	4640404
EV 11	Torre Alta Tensió	Red Electrica		Infraestructures i subministraments	Gavarres	489374	4639747
EV 12	Can Vidal	Javier Cristofol Mas		Habitatge aïllat	Gavarres	489994	4640232
EV 13	Can Tarragona del Clot	Rosa M. Moliner		Habitatge aïllat	Gavarres	489351	4640577
EV 14	Sant Cristòfol del Bosc	Parroquia		Equipaments i/o centres de reunió	Gavarres	490106	4640180
EV 15	Can Miàs	Consuelo Vila Torras		Habitatge aïllat	Gavarres	490296	4640161
EV 16	Can Tolosa del Clot	David Paradedada Boada		Habitatge aïllat	Gavarres	489275	4640777
EV 17	Granja Casanova	Josep M. Vilardell		Granja	Gavarres	489364	4641224
EV 18	Can Boronat	Maria Boronat Vila		Habitatge aïllat	Gavarres	488935	4640769
EV 19	Mas Morell			Habitatge aïllat	Gavarres	489999	4641868
EV 20	Cal Nino	Mikel Aguirre Yurrebaso		Habitatge aïllat	Gavarres	490543	4641032
EV 21	Can Troques	Joan Quintana Fernandez		Habitatge aïllat	Gavarres	490803	4640906
EV 22	La Casanova	Anna Perez Carreras		Habitatge aïllat	Gavarres	490331	4639682
EV 23	Can Maimí Granges Can Maimí	Esteban Comas Pijoan		Habitatge aïllat	Gavarres	490404	4639800
EV 24	Nau Can Maimí			Granja	Gavarres	490350	4639796
EV 25	Coberts Granja d'en Maimí?			Granja	Gavarres	490276	4639741
EV 26	Cementiri/Can Tutu			Infraestructures i subministraments	Gavarres	489014	4641052

EV 27	Can Rabell de Cassà	Carme Ginesta		Habitatge aïllat	Gavarres	489018	4640771
EV 28	Ca l'Alegre	Juan Alegre Mullera	█	Habitatge aïllat	Gavarres	489102	4641183
EV 29	Diposit			Infraestructures i subministraments	Gavarres	489182	4641345
EV 30	Can Jeppont (Can Capape)	Promoigsan 2005sl	█	Habitatge aïllat	Gavarres	487940	4639761
EV 31	Nau d'en Vila	Jaume Matas Ferrer		Altres	Gavarres	488122	4639797
EV 32	Can Solanic			Habitatge aïllat	Gavarres	488816	4640268
EV 33	Can Port	Enric Port Torras	█	Habitatge aïllat	Gavarres	488857	4640184
EV 34	Can Fidel/ Can Fidel nou	Josep M. Vidal Vidal	█	Habitatge aïllat	Nucli de Llambillesi disseminat	488308	4640431
EV 35	Can Tarragona (Can Fornaca)	Francesc Rovira	█	Habitatge aïllat	Gavarres	488914	4640439
EV 36	Cal Suís	Ramona Carreras Maymi	█	Habitatge aïllat	Nucli de Llambillesi disseminat	487982	4640458
EV 37	Mas Esteve			Habitatge aïllat	Nucli de Llambillesi disseminat	488501	4640498
EV 38	Cal Sabater	Josep Vila Sola	█	Habitatge aïllat	Nucli de Llambillesi disseminat	488061	4640572
EV 39	Can Cama/ El Puig d'en Falet	Desconegut		Habitatge aïllat	Nucli de Llambillesi disseminat	488251	4640655
EV 40	L'Arboç	Concepció Pujol Marquez	█	Habitatge aïllat	Gavarres	488967	4640662
EV 41	Can Critg	Carlos Critg Alsina	█	Habitatge aïllat	Gavarres	489121	4640628
EV 42	Can Vilà	Juan Matas Busquets	█	Habitatge aïllat	Nucli de Llambillesi disseminat	488233	4641448
EV 43	Mas Boada	Jordi Boada Palomer	█	Habitatge aïllat	Nucli de Llambillesi disseminat	488436	4641337
EV 44	Mas Salip	Josep M. Boada Palomer	█	Habitatge aïllat	Nucli de Llambillesi disseminat	488579	4641123
EV 45	Can Morrofred Petit	M. Dolores Marba Cinca	█	Habitatge aïllat	Nucli de Llambillesi disseminat	488672	4640836
EV 46	Can finicu	Francesc Xavier Fuertes Mateu	█	Habitatge aïllat	Nucli de Llambillesi disseminat	488697	4640931
EV 47	Can Morrofred	Desconegut		Habitatge aïllat	Nucli de Llambillesi disseminat	488783	4640888
EV 48	Torre de Llambilles	Miquel Cairera	█	Habitatge aïllat	Nucli de Llambillesi disseminat	488124	4641306
EV	Mas	Montserrat	█	Habitatge aïllat	Nucli de	488509	4640824

49	Montserrat	Muñoz Camprubi			Llambillesi disseminat		
EV 50	Vil.la Carla	Jaume Teixidor		Habitatge aïllat	Gavarres	487981	4642172
EV 51	Granja Gabarres	Boades SI-Rosa Artau	█	Granja	Nucli de Llambillesi disseminat	488545	4641408
EV 52	Can Vayreda	Horton Stephens	█	Habitatge aïllat	Gavarres	488135	4642299
EV 53	Can Bonet-Cal Senyor Oliver	Yago Luling	█	Habitatge aïllat	Gavarres	488037	4642092
EV 54	Can Robles	Josep M. Butchosa Gui	█	Habitatge aïllat	Gavarres	488164	4642123
EV 55	Ca l'Oliver	Josep M. Oliver Font	█	Habitatge aïllat	Disseminat Ctra. Fornells	486911	4641399
EV 56	Can Cobos			Habitatge aïllat	Gavarres	488289	4642287
EV 57	Can Cruañas	Ester Cruañas	█	Habitatge aïllat	Gavarres		
EV 58	Granges d'en Desús			Habitatge aïllat	Gavarres	488242	4642483
EV 59	Mas Moixò	Angel Vidal Jorda	█	Habitatge aïllat	Pla Bugantó	487224	4640242
EV 60	Can Casademont	Joan Casademont Vila	█	Habitatge aïllat	Nucli de Llambillesi disseminat	487684	4640279
EV 61	Estació depuradora			Infraestructures i subministraments	Pla Bugantó	487266	4640590
EV 62	Cal Rajoler	Viviana Coloma Costa	█	Habitatge aïllat	Nucli de Llambillesi disseminat	487689	4640612
EV 63	Can Clauss	Sonia Casademont Cabrera	█	Habitatge aïllat	Nucli de Llambillesi disseminat	487815	4640455
EV 64	Can Clarà	Francesc D'assis Casademont Vila	█	Habitatge aïllat	Nucli de Llambillesi disseminat	487842	4640522
EV 65	Can Danès	Josep Danes Ballell	█	Habitatge aïllat	Gavarres	487811	4640163
EV 66	Els Rosers	Margarita Tixe Laporta	█	Habitatge aïllat	Disseminat Ctra. Fornells	487014	4641099
EV 67	Can Xiu	Joaquim Serra Font	█	Habitatge aïllat	Disseminat Ctra. Fornells	486946	4641182
EV 68	Can Grau	Lluís Trias Puig	█	Habitatge aïllat	Nucli de Llambillesi disseminat	487646	4641213
EV 69	Ca la Nuria	Nuria Serra Bota	█	Habitatge aïllat	Nucli de Llambillesi disseminat	488611	4641352
EV 70	Can Duran	Juan Valenzuela Martinez	█	Habitatge aïllat	Disseminat Ctra. Fornells	486632	4641152
EV 71	Can Joan Xiu	Joan Serra Roqueta	█	Habitatge aïllat	Disseminat Ctra.	486839	4641024

EV 72	Can Palancar	Carlos Palancar Martin		Habitatge aïllat	Fomells Disseminat Ctra. Fomells	486921	4641326
EV 73	Granja d'en Besalú 1	Seleccion Batalle Sa		Habitatge aïllat	Disseminat Ctra. Fomells	486475	4641414
EV 74	Can Farou del Bosc	Joan Pujol Martinez		Habitatge aïllat	Disseminat Ctra. Fomells	486810	4641354
EV 75	Can Baldiri	Joaquim Rigau Torrent		Habitatge aïllat	Disseminat Ctra. Fomells	486625	4641371
EV 76	Mon Repòs	Llogaters Donato ?		Habitatge aïllat	Nucli de Llabillesi disseminat	487643	4641439
EV 77	Can Costa/Can Costa Nou	Josep Serra Ciurana		Habitatge aïllat	Disseminat Ctra. Fomells	487567	4641519
EV 78	Can Recassens	Albert Serra Pages		Habitatge aïllat	Nucli de Llabillesi disseminat	487912	4641537
EV 79	Can Borrassó	Concepcio Fuertes Padres		Habitatge aïllat	Nucli de Llabillesi disseminat	487612	4641653
EV 80	Taller Maimí	David Pigem		Altres	Veïnat d'Erols	487538	4641701
EV 81	Can Felip	Carmen Polo		Habitatge aïllat	Veïnat d'Erols	487506	4641774
EV 82	Dipòsit			Infraestructures i subministraments	Gavarres	487845	4642096
EV 83	Can Parera	Josep Bou Bou		Habitatge aïllat	Pla Bugantó	487337	4639673
EV 84	Can Parera Nou	Josep Bou Bou		Habitatge aïllat	Pla Bugantó	487295	4639607
EV 85	Can Güell/Can Güell Nou	Miguel Vall.Llovera Bosch		Habitatge aïllat	Pla Bugantó	487636	4639732
EV 86	Can Rigau	Cristina Collell		Habitatge aïllat	Pla Bugantó	487246	4639803
EV 87	Can Giralts	Vicens Girals Saubi		Habitatge aïllat	Pla Bugantó	487314	4639941
EV 88	Friselva	Eduard Fradera		Altres	Gavarres	487767	4640029
EV 89	Can Garriga (Can Tomas)	Martin Marti Mellinas		Habitatge aïllat	Gavarres	487829	4639630
EV 90	Can Crehuet/Rajoleria Quintana	Joan Quintana Puigdevall		Habitatge aïllat	Veïnat d'Erols	487078	4641924
EV 91	Can Ranella	Marta Esteba Cassa		Habitatge aïllat	Disseminat Ctra. Fomells	487098	4641548
EV 92	Can Soler (Cal Fuster de les Costes)	Alan Marcos Alvarez		Habitatge aïllat	Disseminat Ctra. Fomells	487210	4641441
EV 93	Can Terrol	Emili Bosch Roch		Habitatge aïllat	Veïnat d'Erols	487248	4641689

EV 94	Can Paciència	Jose Luis Moreno	██████████	Habitatge aïllat	Veïnat d'Erols	487401	4641698
EV 95	Can Turon	Joan Turon Rigau	██████████	Habitatge aïllat	Veïnat d'Erols	487443	4641807
EV 96	Granja de ca l'Ocell	Joan Giralts Saubi	██████████	Granja	Pla Bugantó	486927	4639988
EV 97	Can Siset de l'Horta	Natividad Poate Torrent	██████████	Habitatge aïllat	Pla Bugantó	486842	4640617
EV 98	Cal General	Jordi Adillon	██████████	Habitatge aïllat	Pla Bugantó	486963	4640608
EV 99	Granja Besalu 2	Josep Besalu	██████████	Granja	Disseminat Ctra. Fomells	486652	4640847
EV 100	Can Comey (Cal Verd)	Francesc Comey Ribas	██████████	Habitatge aïllat	Pla Bugantó	486904	4640089
EV 101	Can Joan Sitges	Luis Mallorqui Gruart	██████████	Habitatge aïllat	Pla Bugantó	487063	4640131
EV 102	Cal Rei	Pilar Rodriguez Ferrer	██████████	Habitatge aïllat	Pla Bugantó	487094	4639639
EV 103	Can Seculi	Berta Nadal Giral	██████████	Habitatge aïllat	Disseminat Ctra. Fomells	486655	4641654
EV 104	Can Surí - Can Xiu II	Josep Serra Roqueta	██████████	Habitatge aïllat	Disseminat Ctra. Fomells	486689	4641407
EV 105	Can Fontanet	Rafael Fontanet Maso	██████████	Habitatge aïllat	Veïnat d'Erols	486795	4641888
EV 106	Ca la Sonia Port	Sonia Port Casas	██████████	Habitatge aïllat	Veïnat d'Erols	486929	4641878
EV 107	Can Nepres	Montserrat Vehils Varo	██████████	Habitatge aïllat	Disseminat Ctra. Fomells	486636	4640725
EV 108	Can Condom Pujol	Joaquim Condom Pairet	██████████	Habitatge aïllat	Disseminat Ctra. Fomells	486620	4641280
EV 109	Can Josep Massegur	Josep Massegur Bassacomas	██████████	Habitatge aïllat	Disseminat Ctra. Fomells	486757	4641149
EV 110	Can Lara	Antonio Lara Serrano	█	Habitatge aïllat	Disseminat Ctra. Fomells	486825	4641191
EV 111	Can Serra	Josefina Serra Marco	██████████	Habitatge aïllat	Gavarres	487997	4640290
EV 112	Can Pere Serra	Pere Serra Marco	██████████	Habitatge aïllat	Gavarres	487825	4640250
EV 113	Can Cuéllar 1	Jose Maria Perez Villazan	██████████	Habitatge aïllat	Gavarres	487780	4640278
EV 114	casa		█	Habitatge aïllat	Gavarres	487947	4640223
EV	Cal Coix	Ruina	█	Habitatge aïllat	Gavarres	490364	4640488

11 5							
EV 11 6	Can Pujadas	Ramon Pujadas Martorano		Habitatge aïllat	Gavarres	487860	4640175
EV 11 7	Can Roura	Robert Roura Puigmoler		Habitatge aïllat	Disseminat Ctra. Fornells	487003	4641193
EV 11 8	Can Terrol Nou	Lluís Bosch Fuya		Habitatge aïllat	Veïnat d'Erols	487245	4641700
EV 11 9	Can Pozo	Jose Pozo Mir		Habitatge aïllat	Veïnat d'Erols	487376	4641830
EV 12 0	Gidesa	Jose Pozo Mir		Altres	Veïnat d'Erols	487395	4641859
EV 12 1	Can Lopez (Cal Xileno)	Nuria Besalu		Habitatge aïllat	Disseminat Ctra. Fornells	486736	4640808
EV 12 2	Ca l'Ocell	Pere Roura		Habitatge aïllat	Pla Bugantó	486879	4640063
EV 12 3	Ca l'Hernandez	Antonio Hernandez Gutierrez		Habitatge aïllat	Disseminat Ctra. Fornells	486632	4641267
EV 12 4	Can Moreno Rojas	Juan Carlos Moreno Repiso		Habitatge aïllat	Disseminat Ctra. Fornells	486559	4641197
EV 12 5	Can Begur	Narciso Falgueras Tolosa		Habitatge aïllat	Disseminat Ctra. Fornells	486705	4641096
EV 12 6	Can Toni Pla			Habitatge aïllat	Disseminat Ctra. Fornells	486663	4641106
EV 12 7	Cal Sastre	Narciso Sastre Masó		Habitatge aïllat	Disseminat Ctra. Fornells	486950	4641358
EV 12 8	Cal Rei del Corb	Jag Obras Sl		Habitatge aïllat	Gavarres	488120	4642035
EV 12 9	Semàfor C-65			Infraestructures i subministramen ts	Barri estació / Rigoltes	487615	4640931
EV 13 0	Can Sarrà	Miquel Garcia Picamal		Habitatge aïllat	Disseminat Ctra. Fornells	486720	4641171
EV 13 1	Ca la Foix	Isabel Foix		Habitatge aïllat	Gavarres	488198	4642354
EV 13 2	Can Valenzuela	Juan Valenzuela Martinez		Habitatge aïllat	Disseminat Ctra. Fornells	486644	4641193
EV 13 3	Can Casanoves	Jose Casanovas Viñolas		Habitatge aïllat	Disseminat Ctra. Fornells	486655	4641143
EV 13 4	Can Carmelo	Jose Antonio Risco Flores		Habitatge aïllat	Gavarres	488176	4642122



EV 13 5	Ca l'Alfaro	Nemesio Alfaro	<b>T</b>	Habitatge aïllat	Gavarres	488222	4642076
---------------	-------------	----------------	----------	------------------	----------	--------	---------

Actes en l'àrea de risc:

Nom de l'acte	Localització	Data	Nombre de persones / Aforament	Descripció
Aplec de Sant Cristòfol	Ermita de Sant Cristòfol	Febrer	150	Aplec i arrossada popular a la zona de les barbacoes.
Pujada als Àngels	Gavarres	Maig	150	Pujada a peu o amb cotxe amb arrossada popular.
Festa Major	Pavelló Poliesportiu Parc de l'Estació	Juliol	1000	Actes esportius Concerts Ball Sopar de germanor
Cursa dels boscos de Llambilles	Gavarres	Octubre	500	Cursa per camins.
Marató de TV3	Pavelló poliesportiu	Setembre a desembre	200	Actes per recaptar fons
Oncotrail	Via Verda	Octubre	1000	Pas de participants per la via verda
Trail walker	Via Verda	Maig	1000	Pas de participants per la via verda
Curs btt Campllong	Gavarres	Gener	400	Cursa de btt per camins de les gavarres.

**Comentado [D7]:** S'ha d'especificar si es preveuen focs a terra o espectacles pirotècnics.

3.2.2.6 NEUCAT: Emergències per risc de nevades.

VULNERABILITAT MUNICIPAL						
C	NOM	CONTACTE	TELÈFON	ÚS	SECTOR	UTM

O D I			/ALTRE MITJÀ D'AVÍS				
EV 1	Pavelló municipal	Ajuntament	972 469301	Equipaments i/o centres de reunió	Nucli de Llambilles disseminat	488132	4640968
EV 2	Ajuntament	Ajuntament	973 469301	Equipaments i/o centres de reunió	Nucli de Llambilles disseminat	488327	4641032
EV 3	Consultori mèdic	Ajuntament	974 469301	Equipaments i/o centres de reunió	Nucli de Llambilles disseminat	488329	4641042
EV 4	L'estació	Ajuntament	975 469301	Equipaments i/o centres de reunió	Barri estació / Rigoltes	487535	4640952
EV 5	Torre Alta Tensió	Red Electrica		Infraestructures i subministraments	Gavarres	489443	4642657
EV 6	Torre Alta Tensió	Red Electrica		Infraestructures i subministraments	Gavarres	489487	4642143
EV 7	Torre Alta Tensió	Red Electrica		Infraestructures i subministraments	Gavarres	489519	4641781
EV 8	Torre Alta Tensió	Red Electrica		Infraestructures i subministraments	Gavarres	489560	4641290
EV 9	Torre Alta Tensió	Red Electrica		Infraestructures i subministraments	Gavarres	489593	4640959
EV 10	Torre Alta Tensió	Red Electrica		Infraestructures i subministraments	Gavarres	489492	4640404
EV 11	Torre Alta Tensió	Red Electrica		Infraestructures i subministraments	Gavarres	489374	4639747
EV 12	Can Vidal	Javier Cristófol Mas		Habitatge aïllat	Gavarres	489994	4640232
EV 13	Can Tarragona del Clot	Rosa M. Moliner		Habitatge aïllat	Gavarres	489351	4640577
EV 14	Sant Cristòfol del Bosc	Parroquia		Equipaments i/o centres de reunió	Gavarres	490106	4640180
EV 15	Can Miàs	Consuelo Vila Torras		Habitatge aïllat	Gavarres	490296	4640161
EV 16	Can Tolosa del Clot	David Paradedà Boada		Habitatge aïllat	Gavarres	489275	4640777
EV 17	Granja Casanova	Josep M. Vilardell		Granja	Gavarres	489364	4641224
EV 18	Can Boronat	Maria Boronat Vila		Habitatge aïllat	Gavarres	488935	4640769

EV 19	Mas Morell			Habitatge aïllat	Gavarres	489999	4641868
EV 20	Cal Nino	Mikel Aguirre Yurrebaso		Habitatge aïllat	Gavarres	490543	4641032
EV 21	Can Troques	Joan Quintana Fernandez		Habitatge aïllat	Gavarres	490803	4640906
EV 22	La Casanova	Anna Perez Carreras		Habitatge aïllat	Gavarres	490331	4639682
EV 23	Can Maimí Granges Can Maimí	Esteban Comas Pijoan		Habitatge aïllat	Gavarres	490404	4639800
EV 24	Nau Can Maimí			Granja	Gavarres	490350	4639796
EV 25	Coberts Granja d'en Maimí?			Granja	Gavarres	490276	4639741
EV 26	Cementiri/Can Tutu			Infraestructures i subministraments	Gavarres	489014	4641052
EV 27	Can Rabell de Cassà	Carme Ginesta		Habitatge aïllat	Gavarres	489018	4640771
EV 28	Ca l'Alegre	Juan Alegre Mullera		Habitatge aïllat	Gavarres	489102	4641183
EV 29	Diposit			Infraestructures i subministraments	Gavarres	489182	4641345
EV 30	Can Jeppont (Can Capape)	Promoigsan 2005sl		Habitatge aïllat	Gavarres	487940	4639761
EV 31	Nau d'en Vila	Jaume Matas Ferrer		Altres	Gavarres	488122	4639797
EV 32	Can Solanic			Habitatge aïllat	Gavarres	488816	4640268
EV 33	Can Port	Enric Port Torras		Habitatge aïllat	Gavarres	488857	4640184
EV 34	Can Fidel/ Can Fidel nou	Josep M. Vidal Vidal		Habitatge aïllat	Nucli de Llambillesi disseminat	488308	4640431
EV 35	Can Tarragona (Can Fornaca)	Francesc Rovira		Habitatge aïllat	Gavarres	488914	4640439
EV 36	Cal Suís	Ramona Carreras Maymi		Habitatge aïllat	Nucli de Llambillesi disseminat	487982	4640458
EV 37	Mas Esteve			Habitatge aïllat	Nucli de Llambillesi disseminat	488501	4640498
EV 38	Cal Sabater	Josep Vila Sola		Habitatge aïllat	Nucli de Llambillesi disseminat	488061	4640572
EV 39	Can Cama/ El Puig d'en Falet	Desconegut		Habitatge aïllat	Nucli de Llambillesi disseminat	488251	4640655
EV 40	L'Arboç	Concepció Pujol Marquez		Habitatge aïllat	Gavarres	488967	4640662
EV 41	Can Critg	Carlos Critg Alsina		Habitatge aïllat	Gavarres	489121	4640628
EV 42	Can Vilà	Juan Matas Busquets		Habitatge aïllat	Nucli de Llambillesi disseminat	488233	4641448

EV 43	Mas Boada	Jordi Boada Palomer		Habitatge aïllat	Nucli de Llabillesi disseminat	488436	4641337
EV 44	Mas Salip	Josep M. Boada Palomer		Habitatge aïllat	Nucli de Llabillesi disseminat	488579	4641123
EV 45	Can Morrofred Petit	M. Dolores Marba Cinca		Habitatge aïllat	Nucli de Llabillesi disseminat	488672	4640836
EV 46	Can finicu	Francesc Xavier Fuertes Mateu		Habitatge aïllat	Nucli de Llabillesi disseminat	488697	4640931
EV 47	Can Morrofred	Desconegut		Habitatge aïllat	Nucli de Llabillesi disseminat	488783	4640888
EV 48	Torre de Llabilles	Miquel Caireta		Habitatge aïllat	Nucli de Llabillesi disseminat	488124	4641306
EV 49	Mas Montserrat	Montserrat Muñoz Camprubi		Habitatge aïllat	Nucli de Llabillesi disseminat	488509	4640824
EV 50	Vil.la Carla	Jaume Teixidor		Habitatge aïllat	Gavarres	487981	4642172
EV 51	Granja Gabarres	Boades SI-Rosa Artau		Granja	Nucli de Llabillesi disseminat	488545	4641408
EV 52	Can Vayreda	Horton Stephens		Habitatge aïllat	Gavarres	488135	4642299
EV 53	Can Bonet-Cal Senyor Oliver	Yago Luling		Habitatge aïllat	Gavarres	488037	4642092
EV 54	Can Robles	Josep M. Butchosa Gui		Habitatge aïllat	Gavarres	488164	4642123
EV 55	Ca l'Oliver	Josep M. Oliver Font		Habitatge aïllat	Disseminat Ctra. Fornells	486911	4641399
EV 56	Can Cobos			Habitatge aïllat	Gavarres	488289	4642287
EV 57	Can Cruañas	Ester Cruañas		Habitatge aïllat	Gavarres		
EV 58	Granges d'en Desús			Habitatge aïllat	Gavarres	488242	4642483
EV 59	Mas Moixò	Angel Vidal Jorda		Habitatge aïllat	Pla Bugantó	487224	4640242
EV 60	Can Casademont	Joan Casademont Vila		Habitatge aïllat	Nucli de Llabillesi disseminat	487684	4640279
EV 61	Estació depuradora			Infraestructures i subministraments	Pla Bugantó	487266	4640590
EV 62	Cal Rajoler	Viviana Coloma Costa		Habitatge aïllat	Nucli de Llabillesi disseminat	487689	4640612
EV 63	Can Clauss	Sonia Casademont Cabrera		Habitatge aïllat	Nucli de Llabillesi disseminat	487815	4640455
EV 64	Can Clarà	Francesc D'assis Casademont Vila		Habitatge aïllat	Nucli de Llabillesi disseminat	487842	4640522

EV 65	Can Danès	Josep Danes Ballell		Habitatge aïllat	Gavarres	487811	4640163
EV 66	Els Rosers	Margarita Tixe Laporta		Habitatge aïllat	Disseminat Ctra. Fomells	487014	4641099
EV 67	Can Xiu	Joaquim Serra Font		Habitatge aïllat	Disseminat Ctra. Fomells	486946	4641182
EV 68	Can Grau	Lluís Trias Puig		Habitatge aïllat	Nucli de Llambillesi disseminat	487646	4641213
EV 69	Ca la Nuria	Nuria Serra Bota		Habitatge aïllat	Nucli de Llambillesi disseminat	488611	4641352
EV 70	Can Duran	Juan Valenzuela Martinez		Habitatge aïllat	Disseminat Ctra. Fomells	486632	4641152
EV 71	Can Joan Xiu	Joan Serra Roqueta		Habitatge aïllat	Disseminat Ctra. Fomells	486839	4641024
EV 72	Can Palancar	Carlos Palancar Martin		Habitatge aïllat	Disseminat Ctra. Fomells	486921	4641326
EV 73	Granja d'en Besalú 1	Seleccion Batalle Sa		Habitatge aïllat	Disseminat Ctra. Fomells	486475	4641414
EV 74	Can Farou del Bosc	Joan Pujol Martinez		Habitatge aïllat	Disseminat Ctra. Fomells	486810	4641354
EV 75	Can Baldiri	Joaquim Rigau Torrent		Habitatge aïllat	Disseminat Ctra. Fomells	486625	4641371
EV 76	Mon Repòs	Llogaters Donato ?		Habitatge aïllat	Nucli de Llambillesi disseminat	487643	4641439
EV 77	Can Costa/Can Costa Nou	Josep Serra Ciurana		Habitatge aïllat	Disseminat Ctra. Fomells	487567	4641519
EV 78	Can Recassens	Albert Serra Pages		Habitatge aïllat	Nucli de Llambillesi disseminat	487912	4641537
EV 79	Can Borrassó	Concepcio Fuertes Padres		Habitatge aïllat	Nucli de Llambillesi disseminat	487612	4641653
EV 80	Taller Maimí	David Pigem		Altres	Veïnat d'Erols	487538	4641701
EV 81	Can Felip	Carmen Polo		Habitatge aïllat	Veïnat d'Erols	487506	4641774
EV 82	Dipòsit			Infraestructures i subministraments	Gavarres	487845	4642096
EV 83	Can Parera	Josep Bou Bou		Habitatge aïllat	Pla Bugantó	487337	4639673
EV 84	Can Parera Nou	Josep Bou Bou		Habitatge aïllat	Pla Bugantó	487295	4639607
EV 85	Can Güell/Can Güell Nou	Miguel Vall Llovera Bosch		Habitatge aïllat	Pla Bugantó	487636	4639732

EV 86	Can Rigau	Cristina Collell		Habitatge aïllat	Pla Bugantó	487246	4639803
EV 87	Can Girals	Vicens Girals Saubi		Habitatge aïllat	Pla Bugantó	487314	4639941
EV 88	Fríselva	Eduard Fradera		Altres	Gavarres	487767	4640029
EV 89	Can Garriga (Can Tomas)	Martin Marti Mellinas		Habitatge aïllat	Gavarres	487829	4639630
EV 90	Can Crehuet/Rajoleria Quintana	Joan Quintana Puigdevall		Habitatge aïllat	Veïnat d'Erols	487078	4641924
EV 91	Can Ranella	Marta Esteba Cassa		Habitatge aïllat	Disseminat Ctra. Fornells	487098	4641548
EV 92	Can Soler (Cal Fuster de les Costes)	Alan Marcos Alvarez		Habitatge aïllat	Disseminat Ctra. Fornells	487210	4641441
EV 93	Can Terrol	Emili Bosch Roch		Habitatge aïllat	Veïnat d'Erols	487248	4641689
EV 94	Can Paciència	Jose Luis Moreno		Habitatge aïllat	Veïnat d'Erols	487401	4641698
EV 95	Can Turon	Joan Turon Rigau		Habitatge aïllat	Veïnat d'Erols	487443	4641807
EV 96	Granja de ca l'Ocell	Joan Giralts Saubi		Granja	Pla Bugantó	486927	4639988
EV 97	Can Siset de l'Horta	Natividad Poate Torrent		Habitatge aïllat	Pla Bugantó	486842	4640617
EV 98	Cal General	Jordi Adillon		Habitatge aïllat	Pla Bugantó	486963	4640608
EV 99	Granja Besalu 2	Josep Besalu		Granja	Disseminat Ctra. Fornells	486652	4640847
EV 100	Can Comey (Cal Verd)	Francesc Comey Ribas		Habitatge aïllat	Pla Bugantó	486904	4640089
EV 101	Can Joan Sitges	Luis Mallorqui Gruart		Habitatge aïllat	Pla Bugantó	487063	4640131
EV 102	Cal Rei	Pilar Rodriguez Ferrer		Habitatge aïllat	Pla Bugantó	487094	4639639
EV 103	Can Seculi	Berta Nadal Giral		Habitatge aïllat	Disseminat Ctra. Fornells	486655	4641654
EV 104	Can Surí - Can Xiu II	Josep Serra Roqueta		Habitatge aïllat	Disseminat Ctra. Fornells	486689	4641407
EV 105	Can Fontanet	Rafael Fontanet Maso		Habitatge aïllat	Veïnat d'Erols	486795	4641888
EV 106	Ca la Sonia Port	Sonia Port Casas		Habitatge aïllat	Veïnat d'Erols	486929	4641878
EV 107	Can Nepres	Montserrat Vehils Varo		Habitatge aïllat	Disseminat Ctra. Fornells	486636	4640725
EV 108	Can Condom Pujol	Joaquim Condom Pairet		Habitatge aïllat	Disseminat Ctra. Fornells	486620	4641280

EV 109	Can Josep Massegur	Josep Massegur Bassacomas		Habitatge aïllat	Disseminat Ctra. Fornells	486757	4641149
EV 110	Can Lara	Antonio Lara Serrano		Habitatge aïllat	Disseminat Ctra. Fornells	486825	4641191
EV 111	Can Serra	Josefina Serra Marco		Habitatge aïllat	Gavarres	487997	4640290
EV 112	Can Pere Serra	Pere Serra Marco		Habitatge aïllat	Gavarres	487825	4640250
EV 113	Can Cuéllar 1	Jose Maria Perez Villazan		Habitatge aïllat	Gavarres	487780	4640278
EV 114	casa			Habitatge aïllat	Gavarres	487947	4640223
EV 115	Cal Coix	Ruina		Habitatge aïllat	Gavarres	490364	4640488
EV 116	Can Pujadas	Ramon Pujadas Martorano		Habitatge aïllat	Gavarres	487860	4640175
EV 117	Can Roura	Robert Roura Puigmoler		Habitatge aïllat	Disseminat Ctra. Fornells	487003	4641193
EV 118	Can Terrol Nou	Lluís Bosch Fuya		Habitatge aïllat	Veïnat d'Erols	487245	4641700
EV 119	Can Pozo	Jose Pozo Mir		Habitatge aïllat	Veïnat d'Erols	487376	4641830
EV 120	Gidesa	Jose Pozo Mir		Altres	Veïnat d'Erols	487395	4641859
EV 121	Can Lopez (Cal Xileno)	Nuria Besalu		Habitatge aïllat	Disseminat Ctra. Fornells	486736	4640808
EV 122	Ca l'Ocell	Pere Roura		Habitatge aïllat	Pla Bugantó	486879	4640063
EV 123	Ca l'Hernandez	Antonio Hernandez Gutierrez		Habitatge aïllat	Disseminat Ctra. Fornells	486632	4641267
EV 124	Can Moreno Rojas	Juan Carlos Moreno Repiso		Habitatge aïllat	Disseminat Ctra. Fornells	486559	4641197
EV 125	Can Begur	Narciso Falgueras Tolosa		Habitatge aïllat	Disseminat Ctra. Fornells	486705	4641096
EV 126	Can Toni Pla			Habitatge aïllat	Disseminat Ctra. Fornells	486663	4641106
EV 127	Cal Sastre	Narciso Sastre Maso		Habitatge aïllat	Disseminat Ctra. Fornells	486950	4641358
EV 128	Cal Rei del Corb	Jag Obras Sl		Habitatge aïllat	Gavarres	488120	4642035

EV 12 9	Semàfor C-65			Infraestructures i subministramen ts	Barri estació / Rigoltes	487615	4640931
EV 13 0	Can Sarrà	Miquel Garcia Picamal		Habitatge aïllat	Disseminat Ctra. Fomells	486720	4641171
EV 13 1	Ca la Foix	Isabel Foix		Habitatge aïllat	Gavarres	488198	4642354
EV 13 2	Can Valenzuela	Juan Valenzuela Martinez		Habitatge aïllat	Disseminat Ctra. Fomells	486644	4641193
EV 13 3	Can Casanoves	Jose Casanovas Viñolas		Habitatge aïllat	Disseminat Ctra. Fomells	486655	4641143
EV 13 4	Can Carmelo	Jose Antonio Risco Flores		Habitatge aïllat	Gavarres	488176	4642122
EV 13 5	Ca l'Alfaro	Nemesio Alfaro		Habitatge aïllat	Gavarres	488222	4642076

Pel què fa a la vulnerabilitat en l'àmbit de la mobilitat, s'han determinat els següents:

» **Punts conflictius de la xarxa viària**

Punt	Descripció
C-65	Carretera amb volum elevat de trànsit

» **Serveis que poden quedar afectats com a conseqüència de la nevada i originar problemes més greus:**

Per exemple, els serveis funeraris poden tenir problemes si com a conseqüència de la nevada, hi ha dificultats per accedir al cementiri. També poden produir-se problemes d'acumulació d'escombraries, en el cas que la nevada produeixi dificultats per accedir als contenidors i als abocadors.

Servei	Ubicació
Dispensari	EV03 - Edifici Ajuntament
Cementiri	EV26 - Cementiri
Transport Escolar	C-65
Servei de Correus	A tot el municipi
Xarxa elèctrica	A tot el municipi



Xarxa d'aigua	A tot el municipi
Xarxa telefònica	A tot el municipi
Recollida de residus	A tot el municipi

» **Població que ha de seguir un tractament inajornable o que presenta problemes de mobilitat reduïda a la zona que pot quedar afectada per la nevada:**

Per exemple, població que ha de seguir un tractament de diàlisi o en segons quins casos, població que ha de seguir un tractament amb insulina.

Població	Ubicació
Disposen d'aquestes dades els serveis sanitaris i assistencials del municipi. Els Hospitals de referència són el Trueta i el Santa Caterina.	

Actes en l'àrea de risc:

Nom de l'acte	Localització	Data	Nombre de persones / Aforament	Descripció
Aplec de Sant Cristòfol	Ermita de Sant Cristòfol	Febrer	150	Aplec i arrossada popular a la zona de les barbacoes.
Marató de TV3	Pa velló poliesportiu	Setembre a desembre	200	Actes per recaptar fons
Trobada de vehicles clàssics	Pa velló poliesportiu	Març	200	Exposició de vehicles
Curs btt Campllong	Gavarres	Gener	400	Cursa de btt per camins de les gavarres.

**Comentado [D8]:** S'ha d'especificar si es preveuen focs a terra o espectacles pirotècnics.

**3.2.2.10 SISMICAT: Emergències sísmiques.**

VULNERABILITAT MUNICIPAL						
CODI	NOM	CONTACTE	TELÈFON /ALTRE MITJÀ D'AVÍS	ÚS	SECTOR	UTM
Tota la població						

Edificis significatius especialment vulnerables:

Zona	Tipus d'edifici
Gavarres	Masies aïllades antigues / Ermita de Sant Cristòfol
Casc antic	Cases antigues

Actes en l'àrea de risc:

Nom de l'acte	Localització	Data	Nombre de persones / Aforament	Descripció
Aplec de Sant Cristòfol	Ermita de Sant Cristòfol	Febrer	150	Aplec i arrossada popular a la zona de les barbacoes.
Homenatge al Jubilat	Restaurant del poble	Abril	100	Àpat amb gent gran
Pujada als Àngels	Gavarres	Maig	150	Pujada a peu o amb cotxe amb arrossada popular.
Festa Major	Pavelló Poliesportiu Parc de l'Estació	Juliol	1000	Actes esportius Concerts Ball Sopar de germanor
Festa d'Erols	Nucli d'Erols	Setembre	100	Sopar i concert
Cursa dels boscos de Llambilles	Gavarres	Octubre	500	Cursa per camins.

**Comentado [D9]:** S'ha d'especificar si es preveuen focs a terra o espectacles pirotècnics.

Marató de TV3	Pa velló poliesportiu	Setembre a desembre	200	Actes per recaptar fons
Trobada de vehicles clàssics	Pa velló poliesportiu	Març	200	Exposició de vehicles
Oncotrail	Via Verda	Octubre	1000	Pas de participants per la via verda
Trail walker	Via Verda	Maig	1000	Pas de participants per la via verda
Curs btt Campllong	Gavarres	Gener	400	Cursa de btt per camins de les gavarres.

### 3.2.2.11 VENTCAT: Emergències per ventades.

#### » Activitats docents, esportives i de lleure a l'aire lliure:

Nom de l'activitat	Localització	Data	Nombre de persones / Aforament	Descripció
Aplec de Sant Cristòfol	Erm ita de Sant Cristòfol	Febrer	150	Aplec i arrossada popular a la zona de les barbacoes.
Pujada als Àngels	Gavarres	Maig	150	Pujada a peu o amb cotxe amb arrossada popular.
Festa Major	Pa velló Poliesportiu Pa rc de l'Estació	Juliol	1000	Actes esportius Concerts Ball Sopar de germanor
Festa d'Erols	Nucli d'Erols	Setembre	100	Sopar i concert

**Comentado [D10]:** S'ha d'especificar si es preveuen focs a terra o espectades pirotècnics.

Cursa dels boscos de Llambilles	Gavarres	Octubre	500	Cursa per camins.
Marató de TV3	Pavelló poliesportiu	Setembre a desembre	200	Actes per recaptar fons
Oncotrail	Via Verda	Octubre	1000	Pas de participants per la via verda
Trail walker	Via Verda	Maig	1000	Pas de participants per la via verda
Curs btt Campllong	Gavarres	Gener	400	Cursa de btt per camins de les gavarres.

» **Espais d'activitats a l'aire lliure:**

VULNERABILITAT MUNICIPAL					
CODI	NOM	ADREÇA	ÚS	SECTOR	UTM
EV	Parc de l'estació	C-65	Parc /àrea de jocs	Veinat de l'Estació/ Rigoltes	487576,4/4640878,8

» **Edificacions i mobiliari urbà:**

VULNERABILITAT MUNICIPAL					
CODI	NOM	ADREÇA	ÚS	SECTOR	UTM
EV129	Semàfor	C-65	Semàfor	Nudi Llambilles / Veinat de l'Estació.	487611,9/4640930,3

Exemple: façanes, murs i cobertes lleugeres, panells publicitaris, semàfors, enllumenat públic, contenidors d'escombraries, etc.

» **Instal·lacions temporals periòdiques:**

VULNERABILITAT MUNICIPAL

<b>CODI</b>	<b>NOM</b>	<b>ADREÇA</b>	<b>ÚS</b>	<b>SECTOR</b>	<b>UTM</b>
EV	Parc de l'estació	C-65	Parc /àrea de jocs	Veinat de l'Estació/ Rigoltes	487576,4/4640878,8

Exemple: circ, mercat a l'aire lliure, fira, etc.

## 4 PROCEDIMENTS OPERATIUS PER RISC

---

### 4.1 Procediment operatiu

#### 4.1.1 CRITERIS D'ACTIVACIÓ. NIVELLS.

##### » PRE-ALERTA:

La pre-alerta es produeix, en general quan:

- És previsible un fenomen que pot produir situacions de risc per la població a mig termini.
- També es pot produir en maniobres en determinades instal·lacions (per exemple les derivades de control de preses que generen cabals propers a produir inundacions).

La pre-alerta no implica l'activació del Pla.

##### » ALERTA:

El Pla s'activa en *fase d'alerta*, en general quan:

- \* S'informa de l'activació d'un Pla Especial de la Generalitat en fase d'alerta per afectació a la zona on es troba el municipi.
- \* Quan hi ha paràmetres objectius que fan preveure una situació d'emergència important a la població a curt termini.
- \* Davant d'emergències per riscos naturals que no afectin ni puguin afectar a persones, béns i vies de comunicació.
- \* En emergències en determinades instal·lacions o infraestructures que no puguin produir danys a l'exterior però que puguin produir alarma en la població.

##### » EMERGÈNCIA:

El Pla s'activa en *fase d'emergència*, en general davant de les situacions següents:

- \* S'informa de l'activació en fase d'emergència d'un Pla Especial de la Generalitat en fase d'emergència per afectació a la zona on es troba el municipi.
- \* Davant d'emergències que puguin comportar, per la seva evolució, un greu risc per al municipi o danys a la població.

Al document 6 es detallen criteris concrets per riscos concrets.

#### **4.1.2 TASQUES PREVENTIVES I OPERATIVES ASSOCIADES A CADASCUN DELS NIVELLS**

##### **Procediments generals**

##### ***Actuacions generals***

**En època de risc**, s'han de fer les següents accions preventives:

- És fonamental transmetre ràpidament la informació a tots els estaments involucrats per tal de poder procedir a realitzar, al més ràpid possible, les mesures adients per a fer front a l'emergència.
  - Es faran missatges d'avís, mitjançant les xarxes socials, grups de missatges.
- En cas d'avís de risc extrem per alguna emergència, es faran les següents accions preventives:
  - Es faran missatges d'avís mitjançant les xarxes socials
  - Es poden fer avisos puntuals a la població de zones de més risc, mitjançant enviament massiu de missatges, trucades i/o visites in situ.
  - Es potenciarà la vigilància de les zones de risc, per part del grup municipal.

##### **En general, en situació de pre-alerta, s'han de fer les actuacions següents:**

Per a emergències on sigui possible una previsió, abans d'activar el Pla d'actuació municipal en alerta o en emergència, el municipi pot començar a fer tota una sèrie d'actuacions preventives per minimitzar les possibles conseqüències dels fenòmens previstos. Davant d'un avís preventiu de pre-alerta, s'han de fer les actuacions següents:

- Un seguiment de la situació (en funció al tipus d'emergència i a la probabilitat de la materialització del fenomen, aquest seguiment pot ser de tipus "intern" i per tant no sempre es contempla la informació a la població).
- Els grups actuants i entitats afectades procediran a fer les actuacions previstes en els seus plans d'actuació, entre d'altres: vigilància i control de zones de risc, mesures per la reducció del risc, preparació per a una possible evolució de l'emergència a l'indar superior (alerta o emergència).
- Una transmissió de la informació sobre qualsevol anomalia detectada que pugui ser significativa. Concretament, s'informa als membres del Comitè Municipal d'Emergència, als centres de coordinació i als grups locals actuants, si s'escau, d'acord amb els procediments establerts.
- Una possible convocatòria del consell assessor municipal, si es considera necessari.
- Comunicar al Centre de Coordinació Operativa de Catalunya (CECAT) (Tel. ██████████) que el Pla de Protecció Civil municipal es troba en situació de pre-alerta.

- Davant de la previsió del risc, el Centre Receptor d'Alarmes trametrà els corresponents avisos preventius segons els procediments establerts.

***Procediments d'activació. interfase amb plans superiors***

» **Detecció i notificació d'emergència:**

Els avisos d'emergència associada a un pla especial de la Generalitat que rebí l'Ajuntament han de comunicar-se immediatament a:

- **Telèfon únic d'emergències de Catalunya (112)**
- **Centre de Coordinació Operativa de Catalunya (CECAT) (Tel. [REDACTED])**

» **Procediments d'activació**

El **CECAT** ha d'informar el **Centre Receptor d'Alarmes local (CRA)** dels municipis afectats o potencialment afectats per l'emergència, i per a determinats riscos li enviarà informació de referència com el mapa de risc. El **CRA** s'encarrega de comunicar-ho a l'alcalde.

En funció dels nivells i criteris que estableix el punt 3, l'alcalde activarà el Pla de protecció civil municipal, mitjançant el procediment establert, directament o a proposta de **CECAT**, o bé per indicació del director del Pla Especial de la Generalitat.

La interfase entre el Pla de protecció civil municipal i el Pla Especial de la Generalitat queda definida a partir de:

Els avisos que el **CECAT** fa al municipi. El **CECAT** enviarà un correu electrònic o una trucada informant que el Pla Especial de la Generalitat es troba a activat.

La dependència de les funcions del responsable de l'emergència i del Comitè de Direcció tal com estan plantejades quan es produeix l'activació del Pla Especial de la Generalitat. Coordinació amb el director del Pla Especial de la Generalitat.

La configuració dels grups actuants locals establerts, adaptada a l'activació del Pla Especial de la Generalitat, fet que implica la integració dels grups d'actuació locals en els grups actuants del Pla Especial de la Generalitat i la coordinació amb la resta del grup.

La fase d'activació del Pla depèn de la corresponent fase del Pla Especial de la Generalitat i de la ubicació l'emergència respecte el municipi i l'impacte que la situació hi pugui tenir.

En general, en produir-se l'**activació del Pla**, s'ha de procedir a:

- La constitució del Comitè d'Emergències.
- L'avís d'activació als caps dels grups locals. Normalment s'ha de fer a través d'una trucada.
- La constitució dels grups actuants locals.
- La constitució del **CECOPAL**.



- La informació a la població sobre l'activació del Pla de protecció civil municipal i de les mesures de protecció a seguir d'acord amb les indicacions del director del Pla Especial de la Generalitat.
- En cas de ser constituït el **CCA**, l'establiment d'un contacte permanent.
- La mobilització de mitjans i recursos assignats al Pla.
- L'activació dels plans d'autoprotecció de la zona afectada.
- Una vegada activat el Pla i constituït el Consell Assessor, el CECOPAL i els grups locals, el director del Pla de protecció civil municipal ha de mantenir contacte permanent amb el director del Pla Especial de la Generalitat, amb el CCA i amb els responsables dels PAU corresponents.

**(Vegeu les fitxes dels procediments d'actuació dels diversos actuants al punt 5.2)**

En general, aquestes accions es concreten en cas d'alerta o emergència de la forma següent:

- \* **Activació en alerta:** suposa l'avís al Consell Assessor de l'Emergència. A criteri de l'alcalde o el director del Pla Especial de la Generalitat, es pot mobilitzar el Grup Local d'Intervenció.
- \* **Activació en emergència:** suposa la convocatòria del Consell Assessor de l'Emergència al CECOPAL i la mobilització dels grups actuants establerts en el Pla.

A continuació, es fa un recull de les actuacions principals a realitzar en cada cas, en funció del tipus de risc:

TASQUES PREVENTIVES I OPERATIVES ASSOCIADES AL RISC BÀSIC / TERRITORIAL	
FASE	TASQUES
PREALERTA	<ul style="list-style-type: none"> <li>➤ Seguiment de la situació:               <ul style="list-style-type: none"> <li>▪ Comunicats del CECAT</li> <li>▪ Informació meteorològica: <a href="http://www.meteo.cat/prediccio/">http://www.meteo.cat/prediccio/</a></li> <li>▪ Estat de la xarxa viària: <a href="http://www.gencat.cat/transit/marcit_n.htm">http://www.gencat.cat/transit/marcit_n.htm</a></li> <li>▪ Responsable de l'activitat (en cas de risc per concentració de persones).</li> </ul> </li> <li>➤ Connectar i tenir a mà l'emissora de la Xarxa Rescat.</li> </ul>
ALERTA	<ul style="list-style-type: none"> <li>➤ Activar el Pla bàsic municipal i comunicar-ho al CECAT.</li> </ul>
EMERGÈNCIA 1	<ul style="list-style-type: none"> <li>➤ Trucar al 112 si es necessita ajuda externa (bombers, mossos d'esquadra o SEM).</li> </ul>
EMERGÈNCIA 2	<ul style="list-style-type: none"> <li>➤ Constituir el Comitè d'emergències municipal (veure ordre de trucades a la fitxa del CRA) i habilitar el CECOPAL. Activar els grups locals d'actuació que s'escaigui.</li> </ul>

	<ul style="list-style-type: none"> <li>➤ Connectar i tenir a mà l'emissora de la Xarxa Rescat.</li> <li>➤ Fer seguiment de la situació (font del punt anterior) i mantenir comunicació amb el CECAT.</li> <li>➤ Avís als elements vulnerables i demanar si tenen necessitats especials.</li> <li>➤ Controlar el trànsit i l'accés a les zones afectades per l'emergència.</li> <li>➤ Obrir i habilitar els centres d'acollida i fer l'acolliment de la població afectada, si escau.</li> <li>➤ Col·laborar en les evacuacions, si escau.</li> <li>➤ En cas de ventades:             <ul style="list-style-type: none"> <li>▪ Tancar els següents espais públics:                 <ul style="list-style-type: none"> <li>▪ Pavelló municipal</li> <li>▪ Antiga Estació</li> </ul> </li> <li>▪ Suspendre esdeveniments i activitats esportives i recreatives a l'aire lliure que puguin tenir risc per tempestes elèctriques o caiguda de branques o arbres. (Parc de l'Estació)</li> <li>▪ Fer vigilància i neteja de la xarxa viària local i passos de vianants (arbres trencats, mobiliari urbà, runes, etc.).</li> </ul> </li> <li>➤ Habilitar punts d'informació a la població.</li> <li>➤ Registre i organització dels voluntaris ocasionals.</li> <li>➤ Comunicar canvis de fase d'activació del Pla bàsic d'emergències municipal al CECAT i als integrants del Comitè d'emergències municipal.</li> </ul>
--	--

TASQUES PREVENTIVES I OPERATIVES ASSOCIADES AL RISC D'INCENDI FORESTAL	
PREALERTA	<ul style="list-style-type: none"> <li>➤ Seguiment de la informació:             <ul style="list-style-type: none"> <li>▪ Comunicats del CECAT</li> <li>▪ Perill d'incendi forestal: <a href="http://www.gencat.cat/medinatural/incendis/mapaperill/">http://www.gencat.cat/medinatural/incendis/mapaperill/</a></li> <li>▪ Informació meteorològica: <a href="http://www.meteo.cat/prediccio/">http://www.meteo.cat/prediccio/</a></li> <li>▪ Estat de la xarxa viària: <a href="http://www.gencat.cat/transit/marcit_n.htm">http://www.gencat.cat/transit/marcit_n.htm</a></li> </ul> </li> <li>➤ Connectar i tenir a mà l'emissora de la Xarxa Rescat.</li> <li>➤ Vigilància de les següents zones d'especial risc:</li> </ul>

	<ul style="list-style-type: none"> <li>▪ Gavarrès. Especialment a la zona de barbacoes a Sant Cristòfol del Bosc,</li> </ul>
ALERTA	<ul style="list-style-type: none"> <li>➤ Activar el Pla d'actuació municipal per incendis forestals i comunicar-ho al CECAT.</li> <li>➤ Trucar al 112 si es detecta un incendi.</li> <li>➤ Constituir el Comitè d'emergències municipal (veure ordre de trucades a la fitxa del CRA) i habilitar el CECOPAL. Activar els grups locals d'actuació.</li> <li>➤ Connectar i tenir a mà l'emissora de la Xarxa Rescat.</li> <li>➤ Fer seguiment de la situació (fonts del punt anterior) i mantenir comunicació amb el CECAT.</li> <li>➤ Controlar el trànsit i l'accés a les zones afectades per l'incendi.</li> </ul>
EMERGÈNCIA 1	<ul style="list-style-type: none"> <li>➤ Avis als elements vulnerables, transmetre la mesura d'autoprotecció que estableixi bombers i demanar si tenen necessitats especials.</li> </ul>
EMERGÈNCIA 2	<ul style="list-style-type: none"> <li>➤ Obrir i habilitar els centres d'acollida i fer l'acolliment de la població afectada, si escau.</li> <li>➤ Col·laborar en les evacuacions, si escau.</li> <li>➤ Habilitar punts d'informació a la població.</li> <li>➤ Preparar l'avitallament dels grups locals que treballin en l'incendi.</li> <li>➤ Registre i organització dels voluntaris ocasionals</li> <li>➤ Comunicar canvis de fase d'activació del Pla d'actuació municipal al CECAT i als integrants del Comitè d'emergències municipal.</li> </ul>

TASQUES PREVENTIVES I OPERATIVES ASSOCIADES AL RISC D'INUNDACIONS	
PREALERTA	<ul style="list-style-type: none"> <li>➤ Seguiment de la informació:                             <ul style="list-style-type: none"> <li>▪ Comunicats del CECAT</li> <li>▪ Informació meteorològica: <a href="http://www.meteo.cat/prediccio/">http://www.meteo.cat/prediccio/</a></li> <li>▪ Estacions d'aforament: <a href="http://aca-web.gencat.cat/">http://aca-web.gencat.cat/</a> o <a href="http://195.55.247.237/saihebro/">http://195.55.247.237/saihebro/</a></li> <li>▪ Estat de la xarxa viària: <a href="http://www.gencat.cat/transit/marcit_n.htm">http://www.gencat.cat/transit/marcit_n.htm</a></li> </ul> </li> <li>➤ Connectar i tenir a mà l'emissora de la Xarxa Rescat.</li> <li>➤ Vigilància de les següents zones d'especial risc o punts d'aforament:                             <ul style="list-style-type: none"> <li>▪ Pont Camí de Sant Cristòfol</li> <li>▪ Pont de la Casa nova</li> </ul> </li> </ul>

	<ul style="list-style-type: none"> <li>▪ Sobrellera a Can Siset de l’Horta</li> <li>▪ Pas d’Erols</li> </ul> <p>➤ Avisar aquelles persones que facin activitats a les Gavarres, o en curses per la via verda.</p>
<p>ALERTA</p> <p>EMERGÈNCIA 1</p> <p>EMERGÈNCIA 2</p>	<p>➤ Activar el Pla d’actuació municipal per inundacions i comunicar-ho al CECAT.</p> <p>➤ Trucar al 112 si es necessita ajuda externa (bombers, mossos d’esquadra o SEM).</p> <p>➤ Constituir el Comitè d’emergències municipal (veure ordre de trucades a la fitxa del CRA) i habilitar el CECOPAL. Activar els grups locals d’actuació.</p> <p>➤ Connectar i tenir a mà l’emissora de la Xarxa Rescat.</p> <p>➤ Fer seguiment de la situació (font del punt anterior), seguir la vigilància i mantenir comunicació amb el CECAT.</p> <p>➤ Les següents actuacions concretes en els següents punts conflictius:</p> <p>Vigilància de la depuradora i xarxa de sanejament.</p> <p>➤ Senyalitzar, tallar o controlar les següents vies de la xarxa viària:</p> <ul style="list-style-type: none"> <li>▪ Pas de la Riera Bugantó per la C-65. Al límit del TM Pk. 22,3</li> <li>▪ Depuradora. Costat Bugantó. Sobreexidor existent.</li> <li>▪ Sanejament urb. Riboltes</li> <li>▪ L’Hort de Can Riembau</li> <li>▪ Camí de Llambilles a Sant Cristòfol, al seu pas pel costat de la riera Bugantó</li> <li>▪ A Cal Troques</li> <li>▪ Camí d’Erols pel pas del Riu Corb</li> <li>▪ Ctra. De Llambilles a Fornells al pas pel Riu Corb</li> <li>▪ Camí del Bugantó, al límit del terme municipal</li> <li>▪ Punts de risc d’esllavissades.</li> </ul> <p>➤ Tancar els següents espais públics:</p> <ul style="list-style-type: none"> <li>▪ Pavelló municipal</li> <li>▪ Antiga Estació</li> <li>▪ Activitats a l’Ajuntament</li> <li>▪ Parc de l’Estació</li> </ul> <p>➤ Suspendre els esdeveniments públics a l’aire lliure que puguin tenir risc per tempestes elèctriques o caiguda de branques o arbres.</p> <p>➤ Suspendre activitats esportives per la via verda</p> <p>➤ Avis als elements vulnerables i demanar si tenen necessitats especials.</p> <p>➤ Fer vigilància i neteja de la xarxa viària local (treure fang i arbres trencats).</p> <p>➤ Obrir i habilitar els centres d’acollida i fer l’acolliment de la població afectada, si escau.</p>

	<ul style="list-style-type: none"> <li>➤ Col·laborar en les evacuacions que siguin necessàries.</li> <li>➤ Registre i organització dels voluntaris ocasionals.</li> <li>➤ Comunicar canvis de fase d'activació del Pla d'actuació municipal al CECAT i als integrants del Comitè d'emergències municipal.</li> </ul>
--	--

TASQUES PREVENTIVES I OPERATIVES ASSOCIADES AL RISC DE NEVADES	
PREALERTA	<ul style="list-style-type: none"> <li>➤ Seguiment de la informació:                             <ul style="list-style-type: none"> <li>▪ Comunicats del CECAT</li> <li>▪ Informació meteorològica: <a href="http://www.meteo.cat/prediccio/">http://www.meteo.cat/prediccio/</a></li> <li>▪ Estat de la xarxa viària: <a href="http://www.gencat.cat/transit/marcit_n.htm">http://www.gencat.cat/transit/marcit_n.htm</a></li> </ul> </li> <li>➤ Connectar i tenir a mà l'emissora de la Xarxa Rescat.</li> <li>➤ Fer seguiment de la situació nivometeorològica als punts següents:                             <ul style="list-style-type: none"> <li>▪ C-65</li> </ul> </li> <li>➤ Comprovar la disponibilitat de fundents als magatzems:                             <ul style="list-style-type: none"> <li>▪ Magatzem municipal</li> </ul> </li> <li>➤ Comprar més fundents, si és necessari, a:                             <ul style="list-style-type: none"> <li>▪ Tot Sal</li> <li>▪ Canyet Xirgu</li> </ul> </li> <li>➤ Distribuir fundents als següent punts i rutes: (ECOSOL)                             <ul style="list-style-type: none"> <li>▪ <u>Rutes de distribució de fundents:</u> <ul style="list-style-type: none"> <li>▪ Nucli / Barri de l'Estació</li> </ul> </li> </ul> </li> <li>➤ Posar fundents a disposició de la població en els següents punts:                             <ul style="list-style-type: none"> <li>▪ Nucli / Barri de l'Estació</li> </ul> </li> <li>➤ Senyalitzar els següents punts conflictius per risc de glaçades.</li> <li>➤ Habilitar zones d'aparcaments de vehicles a:                             <ul style="list-style-type: none"> <li>▪ Polígon Industrial</li> </ul> </li> <li>➤ Sol·licitar grups electrògens per Ajuntament i Pavelló.</li> </ul>
ALERTA	<ul style="list-style-type: none"> <li>➤ Activar el Pla d'actuació municipal per nevades i comunicar-ho al CECAT.</li> </ul>
EMERGÈNCIA 1	<ul style="list-style-type: none"> <li>➤ Trucar al 112 si es necessita ajuda externa (bombers, mossos d'esquadra o SEM).</li> <li>➤ Constituir el Comitè d'emergències municipal (veure ordre de trucades a la</li> </ul>

EMERGÈNCIA 2	<p>fitxa del CRA) i habilitar el CECOPAL. Activar els grups locals d'actuació.</p> <ul style="list-style-type: none"><li>➤ Connectar i tenir a mà l'emissora de la Xarxa Rescat.</li><li>➤ Fer seguiment de la situació (fonts del punt anterior), vigilància dels gruixos de neu i mantenir comunicació amb el CECAT.</li><li>➤ Neteja, i distribució de fundents si escau, als següents punts i rutes:<ul style="list-style-type: none"><li>▪ Punts a netejar la neu:<ul style="list-style-type: none"><li>▪ Davant Ajuntament.</li></ul></li><li>▪ Rutes de neteja:<ul style="list-style-type: none"><li>▪ Prioritat 1: Carrer principal Nucli Carrers urbanització les riboltes.</li><li>▪ Prioritat 2: Carretera de Llambilles a Fornells Camí de montnegre a Llambilles Camí del cal rei del corb camí del cementiri</li><li>▪ Prioritat 3: camí de sant cristòfol camí de can serra camí de can morrofred Camí de la paciència Camí de Can frou</li></ul></li></ul></li><li>➤ Senyalitzar, tallar o controlar les següents vies de la xarxa viària:<ul style="list-style-type: none"><li>▪ Camins d'accés a les Gavarres</li></ul></li><li>➤ Tancar els següents espais públics:<ul style="list-style-type: none"><li>▪ Pavelló municipal</li></ul></li><li>➤ Suspendre esdeveniments públics, activitats esportives i recreatives a l'aire lliure.</li><li>➤ Avís als elements vulnerables i demanar si tenen necessitats especials.</li><li>➤ Demanar la col·laboració de la població pel que fa a la neteja de les voreres i terrats.</li><li>➤ Obrir i habilitar els centres d'acollida i fer l'acolliment de la població afectada, si escau.</li><li>➤ Col·laborar en les evacuacions que siguin necessàries.</li><li>➤ Registre i organització dels voluntaris ocasionals.</li><li>➤ Comunicar canvis de fase d'activació del Pla d'actuació municipal al CECAT i als integrants del Comitè d'emergències municipal.</li></ul>
--------------	---

TASQUES PREVENTIVES I OPERATIVES ASSOCIADES AL RISC SÍSMIC	
PREALERTA	<ul style="list-style-type: none"> <li>➤ Seguiment de la informació:                             <ul style="list-style-type: none"> <li>▪ Comunicats del CECAT</li> <li>▪ Institut Cartogràfic i Geològic de Catalunya: <a href="http://www.igc.cat/web/ca/terratremols.php">http://www.igc.cat/web/ca/terratremols.php</a></li> <li>▪ Estat de la xarxa viària: <a href="http://www.gencat.cat/transit/marcit_n.htm">http://www.gencat.cat/transit/marcit_n.htm</a></li> </ul> </li> <li>➤ Connectar i tenir a mà l'emissora de la Xarxa Rescat.</li> </ul>
ALERTA EMERGÈNCIA 1 EMERGÈNCIA 2	<ul style="list-style-type: none"> <li>➤ Activar el Pla d'actuació municipal per sismes i comunicar-ho al CECAT.</li> <li>➤ Trucar al 112 si es necessita ajuda externa (bombers, mossos d'esquadra o SEM).</li> <li>➤ Constituir el Comitè d'emergències municipal (veure ordre de trucades a la fitxa del CRA) i habilitar el CECOPAL. Activar els grups locals d'actuació.</li> <li>➤ Connectar i tenir a mà l'emissora de la Xarxa Rescat.</li> <li>➤ Fer seguiment de la situació i mantenir comunicació amb el CECAT.</li> <li>➤ Avís als elements vulnerables i demanar si tenen necessitats especials.</li> <li>➤ Controlar el trànsit i l'accés a les zones afectades.</li> <li>➤ Inspecció dels edificis de major risc del municipi per detectar possibles danys:                             <ul style="list-style-type: none"> <li>▪ Equipaments públics: veure llistat d'elements vulnerables</li> <li>▪ Edificis de més de 5 plantes: veure llistat d'elements vulnerables</li> <li>▪ Edificis més antics: veure llistat d'elements vulnerables</li> <li>▪ Edificis singulars: veure llistat d'elements vulnerables</li> </ul> </li> <li>➤ Suspènre esdeveniments públics i altres activitats, si escau.</li> <li>➤ Obrir i habilitar els centres d'acollida i fer l'acolliment de la població afectada, si escau.</li> <li>➤ Col·laborar en les evacuacions que siguin necessàries.</li> <li>➤ Registre i organització dels voluntaris ocasionals</li> <li>➤ Comunicar canvis de fase d'activació del Pla d'actuació municipal al CECAT i als integrants del Comitè d'emergències municipal.</li> </ul>

TASQUES PREVENTIVES I OPERATIVES ASSOCIADES AL RISC DE VENTADES	
PREALERTA	<ul style="list-style-type: none"> <li>➤ Seguiment de la situació:                             <ul style="list-style-type: none"> <li>▪ Comunicats del CECAT</li> <li>▪ Informació meteorològica: <a href="http://www.meteo.cat/prediccio/general/">http://www.meteo.cat/prediccio/general/</a></li> <li>▪ Estat de la xarxa viària: <a href="http://cit.transit.gencat.cat">http://cit.transit.gencat.cat</a></li> </ul> </li> <li>➤ Connectar i tenir a mà l'emissora de la Xarxa Rescat.</li> <li>➤ Vigilància de les següents zones d'especial risc:                             <ul style="list-style-type: none"> <li>Parc de l'Estació</li> <li>Ermita de Sant Cristòfol</li> <li>Via Verda</li> </ul> </li> </ul>
ALERTA  EMERGÈNCIA	<ul style="list-style-type: none"> <li>➤ Activar el Pla d'actuació municipal per risc de vent i comunicar-ho al CECAT.</li> <li>➤ Trucar al 112 si es necessita ajuda externa (bombers, mossos d'esquadra o SEM).</li> <li>➤ Constituir el Comitè d'emergències municipal (veure ordre de trucades a la fitxa del CRA) i habilitar el CECOPAL. Activar els grups locals d'actuació que s'escaigui.</li> <li>➤ Connectar i tenir a mà l'emissora de la Xarxa Rescat.</li> <li>➤ Fer seguiment de la situació (fonts del punt anterior) i mantenir comunicació amb el CECAT.</li> <li>➤ Senyalitzar, tallar o controlar les següents vies de la xarxa viària:                             <ul style="list-style-type: none"> <li>Camins d'accés a les Gavarres</li> </ul> </li> <li>➤ Fer vigilància i neteja de la xarxa viària local i passos de vianants (arbres trencats, mobiliari urbà, runes, etc.).</li> <li>➤ Habilitar zones d'aparcaments de vehicles a:                             <ul style="list-style-type: none"> <li>▪ Polígon industrial</li> </ul> </li> <li>➤ Tancar els següents espais públics:                             <ul style="list-style-type: none"> <li>Pavelló Municipal</li> </ul> </li> <li>➤ Suspendre esdeveniments i activitats esportives i recreatives a l'aire lliure que puguin tenir risc per tempestes elèctriques o caiguda de branques o arbres.</li> <li>➤ Avis als elements vulnerables, comunicant les mesures d'autoprotecció que s'estableixin des de la direcció del Pla, en cas de dubte, recomanar el</li> </ul>



	<p>confinament, i demanar si tenen necessitats especials.</p> <ul style="list-style-type: none"><li>➤ Fer l'avitallament dels elements vulnerables amb concentració de persones que no siguin autosuficients si el confinament és llarg.</li><li>➤ Obrir i habilitar els centres d'acollida i fer l'acolliment de la població afectada, si escau.</li><li>➤ Col·laborar en les evacuacions, si escau.</li><li>➤ Registre i organització dels voluntaris ocasionals.</li><li>➤ Comunicar canvis de fase d'activació del Pla d'actuació municipal al CECAT i als integrants del Comitè d'emergències municipal.</li></ul>
--	---

#### 4.1.3 AVISOS: ORGANITZACIÓ, SISTEMES I RECORREGUTS D'AVÍS

Notificació d'alerta a la població, per posar en pràctica les mesures d'autoprotecció com el confinament o l'evacuació.

Sistemes/mitjans d'avís a la població:

- Els mitjans de comunicació locals.
- Web municipal.
- Sirenes de titularitat municipal
- Megafonia fixa o mòbil.
- Panells informatius.
- Oficines de turisme.
- Telefonia fixa i mòbil.

**Responsabilitat:** amb caràcter immediat, l'Alcalde o Alcaldessa. Quan el Pla Especial de la Generalitat està activat, aquesta responsabilitat és compartida amb el Director del Pla Especial de la Generalitat.

**Direcció i coordinació de les tasques d'avís:** L'Alcalde o Alcaldessa, a més del dispositiu municipal corresponent, tindrà el suport per executar aquestes tasques del Grup Local d'Ordre i Avisos i el del Pla Especial de la Generalitat.

#### 4.1.4 PROCEDIMENTS DE RELACIÓ I D'INTEGRACIÓ AMB ELS PLANS D'ÀMBIT SUPERIOR

El pla ha de preveure la integració i coordinació amb altres plans d'àmbit superior que es poguessin activar de forma simultània amb el pla.

Aquesta coordinació es reflecteix, bàsicament, en els següents aspectes:

Fase emergència	Responsable	Acció	Mitjà
Inici	Alcalde o persona que delegui	Comunicar activació del Pla al CECAT	Telèfon, Correu electrònic o Xarxa Rescat
Durant	CRA o coordinador municipal	Sol·licitud d'ajuda externa, si s'escau al 112	Telèfon
Durant	Alcalde o persona que delegui	Intercanvi informació amb el CECAT	Telèfon, Correu electrònic o Xarxa Rescat
Durant	Grups locals d'actuació	Col·laboració amb cossos d'emergència	Presencialment
Fi	Alcalde o persona que delegui	Comunicar desactivació Pla al CECAT	Telèfon, Correu electrònic o Xarxa Rescat

## 4.2 Mesures de protecció a la població

### 4.2.1 EXECUCIÓ DE L'EVACUACIÓ

L'evacuació o l'allunyament consisteixen a desplaçar els usuaris o la població afectada a altres llocs o dependències en zona segura.

Cal tenir previst els elements a desallotjar i l'habilitació de llocs d'allotjament temporal per a aquelles persones de pas o residents que no puguin arribar al seu destí o aquelles que han hagut d'abandonar els seus habitatges. També és fonamental que la població sàpiga com actuar en cas d'evacuació.

**Responsabilitat de la decisió d'efectuar l'evacuació de la població:** L'Alcalde o Alcaldessa. Quan el Pla Especial de la Generalitat està activat, aquesta responsabilitat recau en última instància en el Director del Pla Especial de la Generalitat.

**Direcció i coordinació de les tasques d'evacuació:** L'Alcalde o Alcaldessa (a més del dispositiu municipal corresponent), comptant amb el suport del Grup Local d'Ordre i Avisos i el del Pla Especial de la Generalitat per executar-les. Les tasques d'evacuació van íntimament lligades a les d'avís a la població descrites anteriorment.

**Direcció i coordinació de les tasques d'acollida:** L'Alcalde o Alcaldessa (a més del dispositiu municipal previst), comptant amb el Grup Local Logístic i d'Acollida.

**Llocs de possible evacuació:** Les zones a evacuar es definiran d'acord amb la localització i les característiques de l'emergència.

Pla Especial	Nom de l'àrea	Element vulnerable (població afectada)	Ocupació habitual	Rutes d'evacuació <sup>0</sup>	Mitjans de transport necessaris	Punt d'acollida
Neucat	Gavarres	Habitatges incommunicats i/o sense serveis		Xarxa de camins	Vehicles particulars	Pavelló municipal
Inuncat	Pla de Bugantó Disseminat Ctra. Fornells	Habitatges incommunicats i/o sense serveis		Xarxa de camins	Vehicles particulars	Pavelló municipal

**Relació de mitjans de transport:** vegeu al document 6 que acompanya a aquest manual el **Catàleg de Mitjans i Recursos** on s'especifiquen els que corresponen a aquest risc. En cas de necessitar més mitjans, s'han de sol·licitar al **Centre de Coordinació Operativa de Catalunya (CECAT)**.

**Famílies que necessiten assistència en l'evacuació:** Hi pot haver famílies d'urbanitzacions, de nuclis de població o cases aïllades o de barris perifèrics enfrontats directament amb la forest que necessitin assistència per a l'evacuació, ja sigui per la situació com per les condicions o circumstàncies de salut, etc.

Masies amb persones vulnerables

Codi	Nom	Persona	Telefon	UTM	
EV40	L'Arboç	Concepció Pujol Marquez		488967	4640662
EV45	Can Morrofred Petit	M. Dolores Marba Cinca		488672	4640836
EV66	Els Rosers	Margarita Tixe Laporta		487014	4641099
EV97	Can Siset de l'Horta	Natividad Poate Torrent		486842	4640617
EV131	Ca la Foix	Isabel Foix		488198	4642354

Consideracions especials per riscos:

**INFOCAT. Incendis forestals.**

Seguretat dels nuclis de població.

A tall informatiu per als grups d'actuació, cal detallar les zones **tipus A** i les zones **tipus B**.

Les zones **tipus A** són aquelles que compleixen les mesures de prevenció d'incendis forestals de la normativa legal vigent. Aquestes zones presenten estructures de prevenció d'incendis

com són una franja de protecció perimetral, xarxa viària i d'hidrants adequada, etc. Tota aquesta informació és important, sobretot per al Grup d'Intervenció, a l'hora de valorar la seguretat d'una possible evacuació.

Les Zones **tipus B** són aquelles que no compleixen les mesures de prevenció per incendis forestals de la normativa legal vigent.

Lista d'elements de tipus A <input type="checkbox"/>	Nom
EV52	Can Vayreda
EV53	Can Bonet-Cal Senyor Oliver
EV54	Can Robles
EV56	Can Cobos
EV57	La Ferradura
EV58	Granges d'en Desús
EV61	Estació depuradora

Lista d'elements de tipus B <sup>0</sup>	Població afectada
EV12	Ca n Vidal
EV13	Ca n Tarragona del Clot
EV14	Sant Cristòfol del Bosc
EV15	Ca n Miàs
EV16	Ca n Tolosa del Clot
EV17	Granja Casanova
EV18	Ca n Boronat
EV19	Mas Morell
EV20	Ca l Nino
EV21	Ca n Troques
EV22	La Casanova
EV23	Ca n Maimí i Granges Can Maimí
EV24	Nau Can Maimí
EV25	Coberts Granja d'en Maimí?
EV26	Cementiri/Can Tutu
EV27	Ca n Rabell de Cassà
EV28	Ca l'Alegre
EV29	Di posít
EV30	Ca n Jeppont (Can Capape)
EV31	Nau d'en Vila
EV32	Ca n Solanic
EV33	Ca n Port
EV34	Ca n Fidel/ Can Fidel nou
EV35	Ca n Tarragona (Can Fornaca)
EV36	Ca l Suís
EV37	Mas Esteve

Cal cartografiar aquestes dades.

EV38	Ca l Sabater
EV39	Ca n Cama/ El Puig d'en Falet
EV40	L'Arboç
EV41	Ca n Critg
EV42	Ca n Vilà
EV43	Mas Boada
EV44	Mas Salip
EV45	Ca n Morrofred Petit
EV46	Ca n finicu
EV47	Ca n Morrofred
EV48	Torre de Llambilles
EV49	Mas Montserrat
EV50	Vil.la Carla
EV51	Granja Gabarres
EV55	Ca l'Oliver
EV59	Mas Moixò
EV60	Ca n Casademont
EV62	Ca l Rajoler
EV63	Ca n Clauss
EV64	Ca n Clarà
EV65	Ca n Danès
EV66	Els Rosers
EV67	Ca n Xiu
EV68	Ca n Grau
EV69	Ca la Nuria
EV70	Ca n Duran
EV71	Ca n Joan Xiu
EV72	Ca n Palancar
EV73	Granja d'en Besalú 1
EV74	Ca n Farou del Bosc
EV75	Ca n Baldiri
EV76	Mon Repòs
EV77	Ca n Costa/Can Costa Nou
EV78	Ca n Recassens
EV79	Ca n Borrassó
EV80	Ta ller Maimí
EV81	Ca n Felip
EV82	Di pòsit
EV83	Ca n Parera
EV84	Ca n Parera Nou
EV85	Ca n Güell/Can Güell Nou
EV86	Ca n Rigau
EV87	Ca n Girals

EV88	Friselva
EV89	Ca n Garriga (Ca n Tomas)
EV90	Ca n Crehuet/Rajoleria Quintana
EV91	Ca n Ranella
EV92	Ca n Soler (Ca l Fuster de les Costes)
EV93	Ca n Terrol
EV94	Ca n Paciència
EV95	Ca n Turon
EV96	Granja de ca l'Ocell
EV97	Ca n Siset de l'Horta
EV98	Ca l General
EV99	Granja Besalu 2
EV100	Ca n Corney (Ca l Verd)
EV101	Ca n Joan Sitges
EV102	Ca l Rei
EV103	Ca n Seculi
EV104	Ca n Surí - Ca n Xiu II
EV105	Ca n Fontanet
EV106	Ca la Sonia Port
EV107	Ca n Nepres
EV108	Ca n Condom Pujol
EV109	Ca n Josep Massegur
EV110	Ca n Lara
EV111	Ca n Serra
EV112	Ca n Pere Serra
EV113	Ca n Cuéllar 1
EV114	ca sa
EV115	Ca l Coix
EV116	Ca n Pujadas
EV117	Ca n Roura
EV118	Ca n Terrol Nou
EV119	Ca n Pozo
EV120	Gi desa
EV121	Ca n Lopez (Ca l Xileno)
EV122	Ca l'Ocell
EV123	Ca l'Hernandez
EV124	Ca n Moreno Rojas
EV125	Ca n Begur
EV126	Ca n Toni Pla
EV127	Ca l Sastre
EV128	Ca l Rei del Corb
EV129	Se màfor C-65
EV130	Ca n Sarrà

EV131	Ca la Foix
-------	------------

#### 4.2.2 CONTROL D'ACCESSOS

L'objectiu del control d'accessos és impedir que persones i vehicles aliens a la gestió de l'emergència puguin entrar en la zona de risc. D'aquesta manera s'impedeix que aquestes persones es posin en perill i es garanteix que no destorben els grups actuants a la zona de risc. Pot ser necessari, en el seu cas, en control i l'ordenació del tràfic en les zones adjacents, amb l'objecte de facilitar l'arribada de nous recursos.

S'estableix control d'accessos als punts següents:

Pla Especial	Supòsit	Punt	Rutes alternatives
INUNCAT	Tall per pluges continuades, camins disseminat Ctra. Fornells i/o Pla Bugantó		a) C-25 b) Alternativa Gavarres: Camí d'Erols - Camí del cementiri - Camí Llambilles a Sant Cristòfol - Sant Cristòfol - Can Serra.
INFOCAT	Incendis forestals, sector gavarres.		a) C-25 b) Alternativa del Pla: Camí de Quart a Fornells per Can Creuet, camí de les Brugueres, camí del cal fuster de les costes, ctra de Llambilles a Fornells
NEUCAT	Nevades o glaçades		a) C-25 b) Alternativa Gavarres c) Alternativa del Pla
SISMICAT	Sismes		a) C-25 b) Alternativa Gavarres c) Alternativa del Pla
VENCAT	Ventades		a) C-25 b) Alternativa Gavarres c) Alternativa del Pla

#### 4.2.3 PAUTES DE CONFINAMENT

En determinades circumstàncies en què no es pugui dur a terme l'evacuació en condicions de seguretat de la població ubicada en zona de risc, el confinament als habitatges i edificis pot esdevenir la mesura de protecció més adient. Es tractaria de refugiar-se dins dels edificis, tancar totes les obertures i entrades de les edificacions (portes, persianes, porticons) i situar-

se el més lluny possible de la part de l'edifici on impactaria l'efecte de l'emergència (allau), en les parts superiors (inundacions), en les parts més interiors i allunyades de l'atmosfera exterior i tancar la ventilació (accidents amb substàncies perilloses), etc., en cas que l'emergència es desencadenés i afectés l'edifici.

A l'hora de valorar la conveniència o no de confinar la població i de restringir el moviment de les persones, cal tenir en compte si les edificacions a la zona d'arribada dels efectes de l'emergència poden funcionar com un refugi suficientment segur i si la previsió del perill pot empitjorar fins al punt de ser necessària l'evacuació. En aquest supòsit caldria valorar l'evacuació enfront del confinament, tenint en compte els casos que l'evacuació s'acabaria realitzant en condicions molt desfavorables i d'altíssima perillositat.

Les zones de confinament es definiran d'acord amb la localització i les característiques de l'emergència.

RISC (PLA ESPECIAL)	ZONA DE CONFINAMENT <sup>0</sup>	POBLACIÓ AFECTADA
INFOCAT INUNCAT NEUCAT SISMICAT VENCAT	Els propis habitatges particulars	Tot el municipi

Consideracions especials per riscos:

**INFOCAT. Incendis forestals.** Com a norma general, cal considerar sempre el confinament com la mesura d'autoprotecció a seguir més adequada (la tipologia tradicional d'habitatges a quí a Catalunya (d'obra) són segurs i resistent al pas de l'incendi i els danys es limiten, en el pitjor dels casos, als primers centímetres a l'interior d'aquests). En cas que s'hagi d'evacuar alguna zona, serà el cap del Grup d'Intervenció qui decidirà aquest fet tot valorant si hi ha les garanties de seguretat necessàries.

<sup>0</sup>Cal cartografiar aquestes dades.



**4.3 Centres d'acollida. Tipologia.**

<b>CENTRES D'ACOLLIDA. TIPOLOGIA.</b>									
<b>CODI</b>	<b>NOM I TIPUS</b>	<b>RESPONSABLE</b>	<b>ADREÇA</b>	<b>CAPACITAT</b>	<b>LLITS</b>	<b>CALEFACCIÓ</b>	<b>DUTXES AMB AIGUA CALENTA</b>	<b>CUINA</b>	<b>AFECTACIÓ PER RISC</b>
EV1	Pavelló Municipal	Alcalde	Passeig del Mirador	500	no	si	si	si	No
EV2	Ajuntament	Alcalde	C/ de l'Església, 1	100	no	Si	No	no	No
EV4	L'Estació	Alcalde	Passeig del Carrilet	50	No	si	no	No	no

## 5 Document 5. Fitxes d'actuació

<b>FITXA D'ACTUACIÓ</b>  <b>1</b>	<b>CENTRE RECEPTOR D'ALARMES (CRA)</b>
<b>ACCIONS A REALITZAR</b>	
<p><b><u>FUNCIONS / ACCIONS</u></b></p> <ul style="list-style-type: none"> <li>• Avís del sinistre o previsió de risc</li> </ul> <p><b><u>Situacions de pre-alerta</u></b></p> <ul style="list-style-type: none"> <li>• Ha d'avisar el coordinador tècnic municipal i l'alcalde.</li> <li>• Ha d'avisar, si l'alcalde ho creu convenient, aquelles persones que hagin de prendre les mesures preventives necessàries.</li> <li>• N'ha de fer el seguiment.</li> </ul> <p><b><u>Alerta i emergència</u></b></p> <ul style="list-style-type: none"> <li>• Ha d'annotar les dades.</li> <li>• Ha d'avisar:             <ul style="list-style-type: none"> <li>- al CECAT (Tel. ██████████) (en cas que l'avís no l'hagin fet ells).</li> <li>- al 112</li> <li>- El coordinador tècnic municipal i l'alcalde.</li> <li>- Els caps dels grups locals i del gabinet de premsa.</li> <li>- Els membres del consell assessor, en cas que el director del pla ho disposi.</li> <li>- Els serveis municipals que puguin afrontar el sinistre</li> <li>- En cas de risc de nevades o d'allaus, els responsables dels serveis municipals operatius que hagin d'afrontar la possible situació d'emergència: cap de la brigada municipal, bombers, hospitals... per tal que facin les actuacions preventives adients.</li> </ul> </li> <li>• Obtenir informació a través de la Policia Local.</li> <li>• En cas que el Pla s'activi de manera formal, ha d'avisar els membres del Consell Assessor i el Gabinet de Premsa.</li> </ul> <p><b><u>MITJANS I RECURSOS</u></b></p> <ul style="list-style-type: none"> <li>• Comunicacions</li> </ul> <p><b><u>LLOC ON DIRIGIR-SE</u></b></p> <ul style="list-style-type: none"> <li>• Centre Receptor d'Alarmes (CRA)</li> </ul> <p><b><u>DOCUMENTACIÓ NECESSÀRIA</u></b></p> <ul style="list-style-type: none"> <li>• Llistat telefònic</li> <li>• Si s'escau, informació sobre avisos a elements vulnerables per a diferents supòsits.</li> </ul>	

FITXA D'ACTUACIÓ  2	RESPONSABLE MUNICIPAL DE L'EMERGÈNCIA
<b>ACCIONS A REALITZAR</b>	
<p><b><u>FUNCIONS / ACCIONS</u></b></p> <ul style="list-style-type: none"> <li>• Avis del sinistre o de la previsió de risc: ha de contactar amb el <b>CRA</b> per iniciar la roda de trucades, ja establerta a la fitxa d'actuació 1 (CRA).</li> <li>• N'ha de fer una valoració inicial (tot ampliant, si cal, la informació):       <ul style="list-style-type: none"> <li>- S'hi ha de determinar amb exactitud el lloc de l'emergència.</li> <li>- Les persones afectades.</li> <li>- Els danys materials</li> <li>- Informació de referència. Per exemple per incendis forestals l'estat dels camins d'accés...</li> </ul> </li> <li>• Ha de contactar amb el <b>CECAT</b> (Tel. [REDACTED]) per tal de:       <ul style="list-style-type: none"> <li>- Confirmar l'avis, ampliar i contrastar la informació.</li> <li>- Preguntar si s'ha activat el Pla Especial de la Generalitat i si es constitueix el <b>CCA</b> o no (en cas afirmatiu, s'ha de demanar on es localitza i la forma de comunicació prevista).</li> <li>- Donar els telèfons de contacte de l'Ajuntament i del <b>CECOPAL</b>.</li> </ul> </li> <li>» <b><u>Pre-alerta:</u></b></li> <li>• Ha d'informar i de donar l'ordre als responsables dels grups actuants de preparar totes les mesures preventives necessàries i els equips de resposta per l'emergència que es podran necessitar en cas de materialitzar-se les situacions d'emergència previstes. Per exemple, en el cas de previsió de nevades, fer els avisos a la brigada d'obres per tal de què faci les actuacions pertinents per posar a punt tots els mitjans de prevenció i equips de resposta per l'emergència. Entre aquestes tasques, hi haurà: fer la previsió i recollida de material fundent, revisar el material de neteja de les carreteres.</li> <li>• Donar les instruccions d'enllestir, a nivell municipal, totes aquelles operacions de manteniment que puguin afectar els serveis bàsics, en cas de materialitzar-se les situacions d'emergència previstes.</li> <li>• Ha de donar l'ordre de que es faci un seguiment de la situació.</li> <li>• Ha de recordar al <b>CRA</b> la necessitat que informi als membres del Comitè Municipal d'Emergència, als centres de coordinació i als grups locals actuants, si s'escau.</li> <li>• Ha de recordar al <b>CRA</b> la necessitat que comuniquin al <b>CECAT</b> (Tel. [REDACTED]) que el Pla de Protecció Civil Municipal es troba en situació de pre-alerta.</li> <li>» <b><u>Alerta</u></b></li> <li>• Ha de donar l'ordre de fer prendre les mesures preventives necessàries en cas de materialitzar-se les emergències previstes. Per exemple: ha d'ordenar, si s'escau, inici del repartiment de fundents als punts conflictius en cas de nevades.</li> <li>• D'acord amb el llistat d'elements vulnerables recollits en el Pla, preveure el desallotjament d'aquells elements que s'escaiguin.</li> <li>• Donar l'ordre d'informar als elements vulnerables.</li> <li>• Ha de donar l'ordre al cap del grup logístic de començar a preparar l'avituallament que puguin necessitar, en cas de confinament, els possibles elements més vulnerables.</li> <li>• Ha de donar l'ordre al cap del grup sanitari de preveure tots els mitjans necessaris per atendre a aquelles persones que hagin de seguir tractaments mèdics inajornables que puguin quedar interromputs a causa de l'emergència (per exemple per nevades).</li> <li>• Si el Pla Especial de la Generalitat es troba en situació d'alerta, ha de gestionar la coordinació entre el Pla de Protecció Civil municipal i el Pla Especial.</li> <li>• Si ho creu convenient, ha de donar l'ordre d'activar formalment el Pla en el nivell d'alerta i encomanar al <b>CRA</b> l'avis dels membres del Comitè Municipal de l'Emergència, sense convocar-los, ja establerta a la fitxa d'actuació 1 (CRA). Comunicar aquesta activació al <b>CECAT</b> (Tel. [REDACTED]).</li> <li>• Ha de fer el seguiment de l'alerta i, si ho creu convenient, ha de dirigir-se al <b>CECOPAL</b>.</li> <li>• Ha de fer el manteniment de contactes amb el <b>CECAT</b>.</li> <li>• L'alcalde ha de vetllar per tal que els mitjans de comunicació municipal informin a la població sobre la situació, sobre les actuacions que s'estan fent a nivell municipal i sobre els consells a seguir en cas que les previsions es materialitzin. En cas que el <b>CECAT</b> hagi emès un comunicat d'activació del Pla Especial de la</li> </ul>	

FITXA D'ACTUACIÓ  2	RESPONSABLE MUNICIPAL DE L'EMERGÈNCIA
<p>Generalitat en fase d'alerta, l'alcalde vetllarà per tal que la informació a la població estigui en concordança amb les directrius del gabinet d'informació del Pla Especial de la Generalitat.</p> <p>» <b>Emergència</b></p> <ul style="list-style-type: none"> <li>• Ha de contactar amb el director del Pla Especial de la Generalitat per concretar l'activació del Pla de forma coordinada. Ha d'activar el Pla en emergència i encomanar al CRA l'avis i convocatòria al CECOPAL dels membres del Comitè municipal de l'Emergència, ja establerta a la fitxa d'actuació 1 (CRA). Comunicar aquesta activació al CECAT (Tel. ██████████).</li> <li>• Amb el Comitè municipal de l'Emergència, ha de decidir la constitució dels grups locals d'actuació.</li> <li>• Ha de preparar el CECOPAL i les dependències de la Policia Local per utilitzar-los com a centres d'operacions. Ha d'ampliar, si és possible, les línies i els aparells de comunicació (telèfon, fax i ràdio).</li> <li>• Ha d'avaluar els possibles riscos a la població.</li> <li>• Ha de preveure amb el cap de Bombers de la Generalitat i amb el CECAT els possibles confinament/evacuacions i posterior acollida dels elements vulnerables.</li> <li>• Ha de donar l'ordre de prendre les mesures preventives necessàries i/o d'intervenció en el sinistre.</li> <li>• Ha de verificar la realització de les tasques encomanades al municipi. Especialment: <ul style="list-style-type: none"> <li>- Avisos a la població, especialment dels elements vulnerables.</li> <li>- Tasques d'evacuació i acollida.</li> <li>- Organització de la logística municipal.</li> <li>- Suport a la intervenció.</li> <li>- Consells a la població. En cas que el CECAT hagi emès un comunicat d'activació del Pla Especial en fase d'emergència, l'alcalde vetllarà per tal que la informació a la població estigui en concordança amb les directrius del gabinet d'informació de la DGPC.</li> </ul> </li> <li>• Ha de sol·licitar el suport dels grups actuants del Pla Especial de la Generalitat especialment del <b>Grup d'Ordre</b>.</li> <li>• Ha de fer el seguiment de l'emergència <b>des del CECOPAL</b>. Al llarg de l'emergència ha de mantenir contactes amb el director del Pla Especial de la Generalitat, i el CCA, per fer el seguiment de la situació, ha de contrastar les informacions i preveure possibles necessitats.</li> <li>• Ha de posar-se en comunicació amb els responsables dels serveis municipals per tal de conèixer l'estat del subministrament de llum, de gas, d'aigua, dels transports urbans i interurbans.</li> <li>• Ha de preveure amb el cap de Bombers els elements vulnerables i en el seu cas, els possibles desallotjaments i evacuacions.</li> <li>• Ha de recollir informació i transmetre les dades significatives al Gabinet d'Informació del Pla Especial de la Generalitat. Conjuntament amb aquest Gabinet d'Informació, ha d'atendre la premsa que es desplaci a cobrir l'emergència. Els donarem, si cal, la informació exclusivament a nivell municipal. Les dades de caràcter global, les ha de donar sempre el Gabinet d'Informació del Director del Pla Especial de la Generalitat.</li> <li>• Decretar mobilitzacions i expropiacions temporals, en cas que sigui necessari.</li> <li>• Si s'escau (nevades, inundacions, etc.) ha d'ordenar al grup d'ordre fer el seguiment de l'estat dels punts més conflictius de la xarxa viària municipal (especialment els accessos als serveis d'urgències) i en cas d'haver-hi problemes, començar a actuar (control del trànsit, neteja de carrers i voreres...).</li> <li>• Activar tots els recursos municipals per fer front a l'emergència.</li> <li>• Gestionar l'obtenció de recursos externs al municipi per fer front a l'emergència</li> </ul> <p><b>MITIANS I RECURSOS</b></p> <ul style="list-style-type: none"> <li>• Els propis de l'Ajuntament.</li> <li>• Serveis, empreses i persones del municipi.</li> </ul> <p><b>LLOC ON DIRIGIR-SE</b></p> <ul style="list-style-type: none"> <li>• CECOPAL</li> </ul> <p><b>DOCUMENTACIÓ NECESSÀRIA</b></p> <ul style="list-style-type: none"> <li>• Cartografia general i cartografia específica. (Vegeu <i>annexos generals i annexos específics (Annex 4) d'aquest manual</i>).</li> <li>• Models de comunicats: d'activació, de desactivació, d'evacuació i de confinament.</li> <li>• Criteris d'activació del Pla Especial de la Generalitat i del Pla de protecció civil municipal.</li> </ul>	

<b>FITXA D'ACTUACIÓ</b>	<b>COORDINADOR MUNICIPAL DE L'EMERGÈNCIA</b>
<b>3</b>	
<b>ACCIONS A REALITZAR</b>	
<p><b><u>FUNCIONS / ACCIONS</u></b></p> <ul style="list-style-type: none"> <li>• Avís del sinistre o previsió de risc.</li> <li>• Fer-ne una valoració inicial.</li> </ul> <p>» <b><u>Pre-alerta:</u></b></p> <ul style="list-style-type: none"> <li>• Si ho creu convenient, ha d'avisar a l'Alcalde i mantenir-s'hi en contacte per dir-li com evoluciona el sinistre.</li> <li>• Ha de recordar al CRA la necessitat que informi als membres del Comitè Municipal d'Emergència, als centres de coordinació i als grups locals actuants, si s'escau.</li> <li>• Ha de recordar al CRA la necessitat que comuniquin al <b>CECAT (Tel. [REDACTED])</b> que el Pla de protecció civil Municipal es troba en situació de pre-alerta.</li> <li>• Ha de fer el seguiment de l'evolució meteorològica o de previsió del risc.</li> </ul> <p>» <b><u>Alerta</u></b></p> <ul style="list-style-type: none"> <li>• Ha d'avisar a l'Alcalde i mantenir-s'hi en contacte per dir-li com evoluciona el sinistre.</li> <li>• Si ho creu convenient, ha de suggerir a l'Alcalde de donar l'ordre d'avisar aquelles persones o aquells serveis que hagin de prendre les mesures preventives necessàries (en cas d'avisar-les, ell les coordinarà).</li> <li>• Ha d'estar en alerta i fer-ne el seguiment.</li> <li>• En cas d'activar-se el Pla, ha de comunicar-ho al <b>CECAT(Tel. [REDACTED])</b>.</li> </ul> <p>» <b><u>Emergència</u></b></p> <ul style="list-style-type: none"> <li>• Ha d'avisar el responsable municipal de l'emergència del Pla (l'alcalde).</li> <li>• Ha de suggerir al responsable municipal de l'emergència del Pla (l'alcalde) de donar l'ordre d'avisar aquelles persones o aquells serveis que hagin de prendre les mesures preventives necessàries i/o d'intervenir en el sinistre.</li> <li>• Ha de coordinar als serveis municipals que estiguin actuant en el sinistre o prenent mesures preventives.</li> <li>• Ha de dirigir-se al <b>CECOPAL</b>.</li> <li>• Ha de comunicar al <b>CECAT (Tel. [REDACTED])</b> l'activació del Pla.</li> </ul> <p><b><u>MITJANS I RECURSOS</u></b></p> <ul style="list-style-type: none"> <li>• Comunicacions</li> </ul> <p><b><u>LLOC ON DIRIGIR-SE</u></b></p> <ul style="list-style-type: none"> <li>• Si ho veu convenient, al CRA.</li> <li>• En cas que s'activi el Pla, al CECOPAL.</li> </ul> <p><b><u>DOCUMENTACIÓ NECESSÀRIA</u></b></p> <ul style="list-style-type: none"> <li>• Llistats telefònics.</li> <li>• Cartografia general i cartografia específica.(Vegeu annexos generals i annex 4 d'aquest manual).</li> <li>• Models de comunicats.</li> <li>• Criteris d'activació del Pla Especial de la Generalitat i del Pla de protecció civil municipal per incendi forestal.</li> </ul>	

<b>FITXA D'ACTUACIÓ</b>	<b>REPRESENTANT MUNICIPAL AL CECAT</b>
<b>4</b>	
<b>ACCIONS A REALITZAR</b>	
<p><b><u>FUNCIONS/ ACCIONS</u></b>(en situació d'alerta i en situació d'emergència, per cada nivell, si s'escau)</p> <ul style="list-style-type: none"><li>• En rebre l'avís de la situació de risc o d'emergència, ha de prendre nota de la informació que li subministrin i posar-se a disposició de l'Alcalde.</li><li>• Si l'alcalde constitueix el <b>CECOPAL</b>, ha de desplaçar-se al <b>CECAT</b> (prèviament ha de posar-se en contacte amb el <b>CECAT</b> (Tel. [REDACTED]) per determinar la necessitat que s'hi desplaçi, identificant-se com a representant municipal al Pla Especial de la Generalitat).</li><li>• Un cop allà, ha de posar-se a disposició del Director del Pla Especial de la Generalitat i integrar-se al Consell Assessor per tal de fer l'enllaç amb el <b>CECOPAL</b> i l'Alcalde.</li><li>• Ha de mantenir-se permanentment informat de la situació al municipi i, al mateix temps, informar al <b>CECOPAL</b> de les decisions del Consell Assessor del Pla Especial de la Generalitat.</li></ul> <p><b><u>MITJANS I RECURSOS</u></b></p> <ul style="list-style-type: none"><li>•</li></ul> <p><b><u>LLOC ON DIRIGIR-SE</u></b></p> <ul style="list-style-type: none"><li>• Sala de Crisi del CECAT.</li></ul> <p><b><u>DOCUMENTACIÓ NECESSÀRIA</u></b></p> <ul style="list-style-type: none"><li>•</li></ul>	

<b>FITXA D'ACTUACIÓ</b>	<b>CAP DEL GABINET D'INFORMACIÓ</b>
<b>5</b>	
<b>ACCIONS A REALITZAR</b>	
<ul style="list-style-type: none"> <li>• Ha de contactar amb l'alcalde. Ha de demanar-li informació i instruccions. Si l'alcalde constitueix el <b>CECOPAL</b>, ha de desplaçar-s'hi.</li> <li>• Ha d'activar directament o a través del <b>CRA</b> el <b>Gabinet d'Informació</b>.</li> </ul> <p><b><u>FUNCIONA / ACCIONS</u></b></p> <ul style="list-style-type: none"> <li>• Centralitzar, coordinar i preparar la informació que rep del Comitè d'Emergència, sobre l'emergència i facilitar-la a la població, als grups actuants o a d'altres administracions a través dels mitjans de comunicació. S'inclou aquí tant la informació destinada a adoptar mesures de protecció (difusió de les ordres i recomanacions del Director del Pla) com la informació general sobre el succés.</li> <li>» <b>Alerta</b></li> <li>• Difondre en nom del Director la <b>declaració l'Alerta</b> del Pla d'Emergència Municipal.</li> <li>• Difondre els consells d'autoprotecció adequats a la població durant la situació de risc (<i>vegeu annexos específics</i>).</li> <li>• Recollir i difondre la informació sobre la situació de risc, en coordinació amb el <b>Gabinet de Premsa del CECAT</b> (Tel. [REDACTED]).</li> <li>• Difondre en nom del Director la desactivació del Pla.</li> <li>• Fins i tot passada la situació de risc, atendre els mitjans de comunicació social, donar-los la informació necessària, orientar-los en la recerca d'informació i corregir les informacions errònies.</li> <li>» <b>Emergència</b></li> <li>• Difondre en nom del Director la <b>declaració d'Emergència</b> del Pla d'Emergència Municipal.</li> <li>• Preparar i difondre els missatges d'informació a la població durant la situació d'emergència (<i>vegeu annexos específics</i>): <ul style="list-style-type: none"> <li>- Sobre el risc i sobre les mesures d'autoprotecció.</li> <li>- Sobre les mesures que s'estan prenent per resoldre la situació i per mantenir els subministraments essencials.</li> </ul> </li> <li>• Recollir i difondre la informació sobre la situació de risc, en coordinació amb el <b>Gabinet de Premsa del CECAT (Tel. 93 554 26 23)</b>.</li> <li>• Control del llistat de persones evacuades i/o confinades i lloc on estan ubicades, a través del <b>Grup Local Logístic i d'Acollida</b>.</li> <li>• Si cal vetllar per la constitució d'un punt d'informació a la població i als mitjans de comunicació, amb informació de la ubicació dels afectats i amb informació contrastada i autoritzada sobre el sinistre i els mitjans que s'han disposat per resoldre'l.</li> <li>• Difondre en nom del Director la desactivació del Pla.</li> <li>• Passada l'emergència, atendre els mitjans de comunicació social, donar-los la informació necessària, orientar-los en la recerca d'informació i corregir les informacions errònies.</li> </ul> <p><b><u>MITJANS I RECURSOS</u></b></p> <ul style="list-style-type: none"> <li>•</li> </ul> <p><b><u>LLOC ON DIRIGIR-SE</u></b></p> <ul style="list-style-type: none"> <li>•</li> </ul> <p><b><u>DOCUMENTACIÓ NECESSÀRIA</u></b></p> <ul style="list-style-type: none"> <li>•</li> </ul>	

FITXA D'ACTUACIÓ 6	CAP DEL GRUP LOCAL D'INTERVENCIÓ
<b>ACCIONS A REALITZAR</b>	
<p><b><u>FUNCIONS / ACCIONS</u></b></p> <ul style="list-style-type: none"> <li>• Ha de contactar amb l'alcalde i/o amb el coordinador municipal de l'emergència. Ha de demanar-li informació i instruccions. Si l'Alcalde constitueix el <b>CECOPAL</b>, desplaçar-s'hi.</li> </ul> <p><b><u>INCENDIS FORESTALS:</u></b></p> <p><b><u>Un cop rebut l'avís:</u></b></p> <ul style="list-style-type: none"> <li>• Ha de contactar amb l'alcalde (o el seu substitut). Ha de demanar-li informació i instruccions. Si l'alcalde constitueix el <b>CECOPAL</b>, ha de desplaçar-s'hi.</li> <li>• Ha de contactar amb els actuants del grup i convocar-los a l'Ajuntament.</li> <li>• Per incendis forestals, d'acord amb l'alcalde i segons les necessitats, ha de constituir amb el personal que hagi reunit:</li> <li>• Tenint en compte les característiques físiques i els coneixements, els equips d'ajuda a la intervenció.</li> <li>• Re forços de prevenció, que ha de distribuir com a vigilància de les zones ja controlades a pagades.</li> <li>• Ha d'organitzar els relleus quan sigui convenient.</li> <li>• D'acord amb el responsable del <b>Grup Local Logístic i d'Acollida</b>, ha d'organitzar l'avituallament dels equips.</li> </ul> <p><b><u>NEVADES</u></b></p> <p>» <b><u>Avís de risc de nevades intenses: prealerta</u></b></p> <ul style="list-style-type: none"> <li>• Avisar els membres del grup local d'intervenció.</li> <li>• Comprovar els mitjans disponibles.</li> <li>• Si no hi ha prou fundents, abastir-se, en coordinació amb el grup logístic i d'acollida..</li> <li>• Donar instruccions per revisar la maquinària del grup d'intervenció, per exemple: màquines llivaneus, pales, camions estenedors, etc.</li> <li>• Revisar els equips personals i manuals.</li> </ul> <p>» <b><u>Alerta</u></b></p> <ul style="list-style-type: none"> <li>• Intensificar les tasques pròpies de la pre-alerta.</li> </ul>	



- Ha de contactar amb el director del Pla i/o amb el coordinador de l'emergència. Ha de demanar-li informació i instruccions. Si el director del Pla constitueix el **CECOPAL**, ha de desplaçar-s'hi.
- Ha de contactar amb els actuants del grup i convocar-los a l'ajuntament.
- Es tendre fundents en els punts crítics, si s'escau, d'acord amb el grup local logístic, tot considerant quines són les vies del municipi i els accessos que amb més urgència, el municipi hauria de mantenir lliures de neu (per exemple, accessos a hospitals o a altres centres sanitaris). En aquest procés s'ha de tenir en compte que el Pla NEUCAT ja dóna prioritat a determinades vies de comunicació, que seran netejades per part de les empreses gestores.
- D'acord amb el responsable del grup local logístic, ha d'organitzar l'avituallament dels equips.

» **Emergència 1**

- D'acord amb el director del Pla i segons les necessitats, ha de constituir amb el personal que haagi reunit, els equips d'ajuda a la intervenció dels bombers, tenint en compte les característiques físiques i els coneixements.
- Ha d'organitzar els relleus quan sigui convenient.
- D'acord amb el responsable del grup local logístic, ha d'organitzar l'avituallament dels equips.
- Donar les ordres de netejar les vies i estendre fundents, d'acord amb les vies prioritàries previstes o sobrevingudes, en concordança amb el grup d'ordre i amb les vies principals de la comarca.

» **Emergència 2**

- Intensificar les tasques pròpies de l'emergència 1.
- Coordinar-se amb els mitjans externs del municipi per fer les tasques de neteja, de rescats, d'evacuacions, etc., si s'escau.

**MITJANS I RECURSOS**

- 

**LLOC ON DIRIGIR-SE**

- CECOPAL

**DOCUMENTACIÓ NECESSÀRIA**

-

FITXA D'ACTUACIÓ  8	CAP DEL GRUP LOCAL LOGÍSTIC I D'ACOLLIDA
<b>ACCIONS A REALITZAR</b>	
<ul style="list-style-type: none"> <li>• Ha de contactar amb l'alcalde. Ha de demanar-li informació i instruccions. Si l'Alcalde constitueix el <b>CECOPAL</b>, desplaçar-s'hi.</li> <li>• Ha d'activar directament o a través del <b>CRA</b> el <b>Grup Local Logístic i d'Acollida</b>.</li> </ul>	
<u><b>ACCIONS PER A LES FUNCIONS LOGÍSTIQUES</b></u>	
<i>(Tant les necessàries per a la població com les que pugui sol·licitar el CCA per mitjà de l'alcalde.)</i>	
<ul style="list-style-type: none"> <li>• Ha de quantificar, preveure i tenir localitzats els mitjans extraordinaris disponibles en el municipi (<i>vegeu en annexos generals, el directori telefònic que acompanya aquest manual</i>).</li> <li>• Ha de contactar amb el <b>Grup Logístic</b> del Pla Especial de la Generalitat, per gestionar de mutu acord la demanda dels recursos necessaris, públics o privats, que es puguin obtenir al terme municipal i que figuren en el directori telefònic als annexos generals que acompanya aquest document.</li> <li>• Ha de controlar l'ús dels recursos gestionats i el seu estat.</li> <li>• La demanda de recursos aliens al municipi s'ha de fer sempre des del <b>CECAT</b> (Tel. [REDACTED]).</li> </ul>	
<u><b>ACCIONS PER A LES FUNCIONS D'ACOLLIDA</b></u>	
<ul style="list-style-type: none"> <li>• En cas d'evacuació, ha de determinar conjuntament amb l'alcalde, i el responsable del <b>Grup Local d'Ordre</b>, en funció de l'àrea a evacuar, el centre o els centres d'acollida.</li> <li>• Ha d'activar el/s centre/s d'acollida i el/s seu/s responsable/s (<i>consulteu el punt 5.1.4</i>).</li> <li>• Ha de desplaçar al/s centre/s d'acollida l'equip d'acollida.</li> <li>• Ha de preveure, juntament amb el <b>Grup Logístic</b> del Pla Especial de la Generalitat, l'avituellament de centre d'acollida.</li> <li>• Ha de designar un responsable del/s centre/s d'acollida, que tindrà les següents funcions: <ul style="list-style-type: none"> <li>- Portar el control nominal de les persones evacuades i/o acollides.</li> <li>- Transmetre les necessitats que puguin presentar-se.</li> <li>- Rebre i distribuir l'avituellament.</li> </ul> </li> <li>• Ha de rebre els <b>voluntaris ocasionals</b> que es presentin. Ha d'anotar el seus noms en una llista. Si són necessaris, cal agrupar-los i integrar-los, segons la seva capacitat, en els grups locals actuants més adients. Si no són necessaris, cal comunicar-los que l'Ajuntament ja s'hi posarà en contacte quan necessiti la seva ajuda.</li> <li>• Si es necessiten voluntaris i no n'hi ha prou, d'acord amb l'alcalde, ha de demanar la participació de veïns del municipi.</li> <li>• Ha d'establir, juntament amb el <b>Grup Logístic</b> del Pla Especial de la Generalitat, el reforç de comunicacions del centre d'acollida.</li> <li>• Ha de mantenir contacte amb el CAP i organitzar, juntament amb el <b>Grup Sanitari</b> del Pla possibles atencions en el/s centre/s d'acollida.</li> </ul>	
» <u><b>Pre-alerta</b></u>	
<ul style="list-style-type: none"> <li>• Avisar els membres del grup local logístic i d'acollida.</li> <li>• Comprovar els mitjans i materials disponibles (nevades): <ul style="list-style-type: none"> <li>- Davant la previsió de nevades, fer la previsió del material fundent que pot necessitar el grup d'intervenció en cas de materialitzar-se les nevades previstes. Recollir aquest material i emmagatzemar-ho.</li> <li>- Fer la previsió del material lleuger i pesant de treball que pot ser necessari en cas de materialitzar-se les nevades previstes. També dels mitjans tècnics específics per al grup d'intervenció tal com pales llevaneus, excavadores, grues o altres apropiats per a treure la neu, per a posar fundents i per al rescat de persones.</li> <li>- Revisar l'emmagatzematge de fundents.</li> </ul> </li> <li>• Preveure quins equipaments municipals podrien destinar-se a l'acollida d'elements vulnerables evacuats, en cas necessari.</li> <li>• Davant la previsió de nevades, contactar amb el cap del grup d'ordre per recordar les rutes de neteja</li> </ul>	

establertes al municipi i per a que estigui a punt les zones de distribució de sal, la senyalització dels punts més conflictius i per a que s'habilitin els aparcaments de vehicles, en cas de ser necessaris.

» **Alerta**

- Ha de contactar amb el director del Pla i/o amb el coordinador de l'emergència. Ha de demanar-li informació i instruccions. Si el director del Pla constitueix el **CECOPAL**, ha de desplaçar-s'hi.
- Ha de contactar amb els actuants del grup i convocar-los a l'ajuntament.
- Nevades. Si està nevant, coordinar la neteges dels carrers i la distribució de la sal.
- En cas que sigui necessari, donar suport als grups actuants pel que fa al material necessari perquè puguin fer les seves tasques. Per exemple: facilitar al grup local d'intervenció el material fundent, facilitar al personal de tots els grups les queviures necessàries i el combustible per als vehicles i les màquines, etc.
- Preveure el material necessari per l'acollida d'elements vulnerables evacuats, en cas necessari.
- En cas que sigui necessari, donar suport al grup sanitari en les tasques de transport de persones que necessiten atenció sanitària inajornable i que poden quedar aïllades en l'emergència, per exemple: persones que han d'anar als hospitals a fer un tractament de diàlisi.
- Preveure quines empreses poden proveir aigua en cas que hi hagi problemes amb la xarxa d'abastament públic o problemes de congelació de canonades.

» **Emergència**

- Procurar el manteniment del subministrament d'aliments, medicaments i serveis bàsics en general per a la població.
- Col·laborar amb la resta de grups actuants en les tasques de subministrament del material necessari per fer front a l'emergència.
- En cas que sigui necessari, donar suport al grup sanitari en les tasques de transport de persones que necessiten atenció sanitària inajornable, per exemple: persones que han d'anar als hospitals a fer un tractament de diàlisi. També donar suport al grup sanitari en les tasques de subministrament de medicaments.
- En cas d'evacuació, preparar els llocs d'acollida i la seva gestió, així com tot el material necessari per a gestionar l'acollida: proveïment d'aliments, roba, medicaments, etc.
- Ha de designar un responsable del/s centre/s d'acollida, que tindrà les següents funcions:
  - Portar el control nominal de les persones evacuades i/o acollides.
  - Transmetre les necessitats que puguin presentar-se.
  - Rebre i distribuir l'avitallament.
- Preparar zones de refugi temporal i segur per a les persones de pas i donar-los roba d'abric, en cas de ser necessari.
- Gestionar la recepció, l'avitallament i el control del voluntariat, tant del mateix municipi com de fora. Concretament, ha de rebre els voluntaris ocasionals que es presentin i ha d'anotar el seus noms en una llista. Si són necessaris, cal agrupar-los i integrar-los, segons la seva capacitat, en els grups locals actuants més adients. Si no són necessaris, cal comunicar-los que l'Ajuntament ja s'hi posarà en contacte quan necessiti la seva ajuda.
- En cas que la situació ho requereixi, comunicar al director del Pla la necessitat de recursos externs al municipi per fer front a l'emergència.
- Nevades. Si està nevant, coordinar la neteges dels carrers i la distribució de la sal.

**MITJANS I RECURSOS**

- 

**LLOC ON DIRIGIR-SE**

- CECOPAL

**DOCUMENTACIÓ NECESSÀRIA**

-

FITXA D'ACTUACIÓ 9	CAP DEL GRUP LOCAL D'ORDRE I AVISOS A LA POBLACIÓ
<b>ACCIONS A REALITZAR</b>	
<ul style="list-style-type: none"> <li>• Ha de contactar amb l'alcalde. Ha de demanar-li informació i instruccions. Si l'alcalde constitueix el <b>CECOPAL</b>, ha de desplaçar-s'hi.</li> <li>• Ha de constituir, si cal, el <b>Grup d'Ordre</b>.</li> </ul>	
<b><u>ACCIONS PER A LES FUNCIONS D'ORDRE</u></b>	
<ul style="list-style-type: none"> <li>• Ha d'establir l'avís telefònic i/o el desplaçament als nudis aïllats. Ha de considerar si cal el confinament / l'evacuació. (<i>Vegeu el directori telefònic als annexos generals i el quadre d'elements vulnerables de l'annex 5 que acompanya aquest manual</i>).</li> <li>• Ha de recollir, contrastar i facilitar a l'alcalde tota la informació que generi l'emergència.</li> <li>• Ha d'encarregar als membres del grup: <ul style="list-style-type: none"> <li>- El control d'accessos a les vies que permeten accedir als llocs d'intervenció, per impedir l'accés de persones no autoritzades, en bé de la seva seguretat.</li> <li>- Senyalització de les vies d'accés, per tal d'afavorir l'arribada dels grups actuants.</li> </ul> </li> </ul>	
» <b><u>Guia d'actuants, control d'accessos i senyalització de camins i pistes per incendis forestals</u></b>	
<ul style="list-style-type: none"> <li>• Hi ha d'haver una reunió dels guies al <b>CECOPAL</b>, per poder-los posar al servei dels grups actuants.</li> <li>• Ha d'encarregar als membres del grup: <ul style="list-style-type: none"> <li>- El control d'accessos a les vies que permeten accedir als llocs d'intervenció, per impedir l'accés de persones no autoritzades, en bé de la seva seguretat.</li> <li>- Senyalització de les vies d'accés, per tal d'afavorir l'arribada dels grups actuants.</li> </ul> </li> </ul>	
» <b><u>En cas d'evacuació:</u></b>	
<ul style="list-style-type: none"> <li>• Ha de determinar conjuntament amb l'alcalde, el cap de Bombers i el <b>CECAT</b> la zona a evacuar.</li> <li>• Ha de consultar el punt 5.1.4 sobre la quantitat i el tipus de població, les necessitats de mitjans...</li> <li>• Ha de demanar a l'alcalde, si es considera necessari, la sol·licitud de reforços al cap del <b>Grup d'Ordre</b> del Pla Especial de la Generalitat.</li> <li>• Ha de determinar conjuntament amb l'alcalde i el responsable del <b>Grup Local Logístic i d'Acollida</b>, el centre d'acollida corresponent. (<i>Consulteu el capítol 5.1.4.</i>)</li> </ul>	

- Ha d'executar l'evacuació.
- Ha d'establir el missatge i determinar les rutes d'avís i evacuació. (*Consulteu el capítol 5.1.4 i l'annex 1 dels annexos específics d'aquest manuals.*)
- Ha de mobilitzar, en cas necessari, els mitjans de transport necessaris per a l'evacuació.
- Ha de preveure, juntament amb el cap del **Grup d'Ordre** del Pla Especial de la Generalitat, la vigilància de les zones evacuades.

#### **ACCIONS PER A LES FUNCIONS D'AVÍS A LA POBLACIÓ**

- Ha de determinar conjuntament amb l'alcalde, d'acord amb el director del Pla, la necessitat d'efectuar algun tipus d'avís.
- Ha de comprovar l'operativitat dels mitjans d'avís i informació. Si fos necessària la col·laboració del **Grup d'Ordre i Avisos a la Població** del Pla Especial de la Generalitat, cal demanar-la a l'alcalde, perquè al seu torn la demani al director d'aquest Pla.
- Ha de consultar la informació sobre consells d'autoprotecció (*vegeu l'annex 2 dels annexos específics d'aquest manual*).
- Ha d'establir l'avís telefònic i/o el desplaçament als nudis aïllats.
- Ha de determinar conjuntament amb l'alcalde la necessitat d'informar el conjunt de la població.
- Ha d'establir el sistema d'atendre els veïns que s'adrecin a l'Ajuntament cercant informació, bé desplaçant-s'hi, bé per telèfon.

#### ESPECIAL PER NEVADES:

##### » **Avís de risc de nevades intenses: pre-alerta**

- Avisar els membres del grup local d'ordre i avisos a la població.
- Coordinar-se amb el grup logístic per tenir a punt les rutes de neteja establertes al municipi i per a que estigui a punt les zones de distribució de sal, la senyalització dels punts més conflictius i per a que s'habilitin els aparcaments de vehicles, en cas de ser necessaris.
- Comprovar els mitjans disponibles.
- Ha d'establir l'avís telefònic i/o el desplaçament als nudis aïllats.

##### » **Alerta**

- Ha de consultar la informació sobre consells d'autoprotecció (vegeu l'annex), sobre l'estat de la xarxa viària, sobre les rutes preferents, sobre els punts conflictius a nivell municipal, sobre la conveniència o obligatorietat de fer servir cadenes, sobre l'estat de funcionament dels transports públics.
- Ha d'establir l'avís telefònic i/o el desplaçament als nudis aïllats, així com els consells

d'autoprotecció.

- Ha de procedir al desallotjament dels elements vulnerables que s'escaiguin.
- Ha de situar als efectius en els punts crítics (zones obagues, zones més altes, zones amb més densitat de població...) per conèixer els problemes que puguin sorgir i la seva evolució.
- Ha d'establir el sistema d'atendre els veïns que s'adrecin a l'Ajuntament cercant informació, bé desplaçant-s'hi, bé per telèfon.

#### » **Emergència 1**

- Ha de recollir, contrastar i facilitar al director del Pla tota la informació que generi l'emergència (transport, serveis bàsics, estat de la xarxa viària, rutes preferents, punts conflictius a nivell municipal, conveniència o obligatorietat de fer servir cadenes, etc.).
- Ha d'encarregar als membres del grup:
  - El control dels accessos a vies o zones impracticables (zones obagues, zones molt altes...).
  - La senyalització dels punts especialment conflictius.
- Ha de revisar els punts, equipaments, establiments i habitatges que puguin resultar afectats i que no hagin estat prèviament desallotjats (masies aïllades, restaurants...), i procedir a l'avís telefònic i/o el desplaçament fins aquests, en cas que sigui necessari.
- També ha de considerar si s'escau, el desallotjament i evacuació (*vegeu el directori telefònic a l'annex general i el quadre d'elements vulnerables del punt 2*). En cas d'evacuació, s'ha de determinar conjuntament amb l'alcalde i amb el cap de bombers, la zona a evacuar.
- En cas d'evacuació, ha de preveure conjuntament amb el responsable del grup local logístic, quins seran els centres d'acollida i els mitjans de transport necessaris.
- Ha d'executar l'evacuació, en cas que sigui necessari.
- Ha d'establir el missatge, els consells d'autoprotecció i determinar les rutes d'avís i evacuació (*consulteu el capítol 5.1.4. i l'annex 2*).
- Ha de preveure la vigilància de les zones evacuades.
- Ha d'establir el sistema d'atendre els veïns que s'adrecin a l'Ajuntament cercant informació, bé desplaçant-s'hi, bé per telèfon.

#### » **Emergència 2**

- Intensificar les tasques pròpies de l'emergència 1.
- De manar, en coordinació amb el grup logístic, la col·laboració de voluntaris i establir els sistemes de control i adjudicació de tasques als voluntaris municipals.

**MITJANS I RECURSOS**

- 

**LLOC ON DIRIGIR-SE**

- CECOPAL

**DOCUMENTACIÓ NECESSÀRIA**

-

## Document 6. Directori telefònic i catàleg de mitjans i recursos

## 5.1 Directori telefònic

## 5.1.1 ORGANIGRAMA MUNICIPAL DE L'EMERGÈNCIA

<b>Responsable municipal de l'Emergència – Director del Pla de Protecció Civil Municipal</b>		
<b>NOM I COGNOMS</b>	<b>CÀRREC HABITUAL</b>	<b>TELÈFONS</b>
Titular: Josep M. Vidal	Alcalde	679415695
Substitut: Lluís de Manuel-Rimbau	Regidor d'Urbanisme i Obres Públiques, Sostenibilitat i Medi Ambient	629377570

<b>Consell Assessor</b>			
<b>CÀRREC OPERATIU</b>	<b>NOM I COGNOMS</b>	<b>CÀRREC HABITUAL</b>	<b>TELÈFONS</b>
<b>Coordinador municipal de l'emergència</b>	Titular: Lluís de Manuel-Rimbau	Regidor d'Urbanisme i Obres Públiques, Sostenibilitat i Medi Ambient	629377570
	Substitut: Josep M. Vidal	Alcalde	679415695
<b>Cap del grup local d'intervenció</b>	Titular: Lluís de Manuel-Rimbau	Regidor d'Urbanisme i Obres Públiques, Sostenibilitat i Medi Ambient	629377570
	Substitut: Josep M. Vidal	Alcalde	679415695
<b>Cap del grup local sanitari</b>	Titular: No n'hi ha Substitut:		
<b>Cap del grup local logístic i d'acollida</b>	Titular: Dolors Lloveras	Participació Ciutadana, Promoció Econòmica, Salut, Cultura, Benestar Social, Tradicions i Activitats de Lleure	605685361
	Substitut: Albert Serra	Noves Tecnologies,	654863979



		Comunicació i Transparència, Educció, Joventut i Esport	
<b>Cap del grup local d'ordre i d'avisos a la població</b>	Titular: Albert Serra  Substitut: Dolors Lloveras	Noves Tecnologies, Comunicació i Transparència, Educció, Joventut i Esport  Participació Ciutadana, Promoció Econòmica, Salut, Cultura, Benestar Social, Tradicions i Activitats de Lleure	654863979  605685361

<b>Gabinet d'Informació</b>		
<b>NOM I COGNOMS</b>	<b>CÀRREC HABITUAL</b>	<b>TELÈFONS</b>
Titular: Albert Serra	Noves Tecnologies, Comunicació i Transparència, Educció, Joventut i Esport	654863979
Substitut: Dolors Lloveras	Participació Ciutadana, Promoció Econòmica, Salut, Cultura, Benestar Social, Tradicions i Activitats de Lleure.	605685361

<b>Representant municipal al CECAT</b>			
<b>Pla Especial</b>	<b>NOM I COGNOMS</b>	<b>CÀRREC HABITUAL</b>	<b>TELÈFONS</b>
DUPROCIM	Titular: Albert Serra  Substitut: Lluís de Manuel-Rimbau	Noves Tecnologies, Comunicació i Transparència, Educció, Joventut i Esport  Regidor d'Urbanisme i Obres Públiques,	679415695  629377570

		Sostenibilitat i Medi Ambient	
--	--	-------------------------------	--

**Grups actuants**

En cas d'activació del Pla Especial de la Generalitat, dirigeix els grups actuants el Conseller/a d'Interior, que és el seu director/a o en la persona en qui delegui. **Les feines que ha de realitzar cada un dels grups d'actuació locals s'han de coordinar amb les dels grups d'actuació del Pla Especial de la Generalitat, en els quals s'integren.**

**Comentado [D11]:** Si no hi ha persones per a dur a terme una determinada tasca, el grup quedarà buit i es farà constar en el punt corresponent. Els grups que han de disposar d'una estructura mínima, són el d'ordre i avisos (pel que fa l'organització dels avisos a la població) i el logístic i d'acollida (pel que fa a la preparació de l'acollida).

Grup Local d'Intervenció			
OPERATIU	NOM I COGNOMS	CÀRREC HABITUAL	TELÈFONS
<b>ADF (Incendis Forestals)</b>	Responsable: Lluís de Manuel-Rimbau Substitut: Remei Pastor Navarro	Regidor d'Urbanisme i Obres Públiques, Sostenibilitat i Medi Ambient	629377570 637403539

Grup Local Sanitari			
OPERATIU	NOM I COGNOMS	CÀRREC HABITUAL	TELÈFONS
No n'hi ha	Responsable: Substitut:		

Grup Local Logístic i d'Acollida			
OPERATIU	NOM I COGNOMS	CÀRREC HABITUAL	TELÈFONS
<b>Responsable de la logística</b>	Titular: Dolors Lloveras  Substitut: Albert Serra	Participació Ciutadana, Promoció Econòmica, Salut, Cultura, Benestar Social, Tradicions i Activitats de Lleure	Patino  605685361  654863979
<b>Responsable d'Acollida</b>			
<b>Responsable de l'Associació de Voluntaris de PC</b>			
<b>Responsable Voluntaris municipals ocasionals</b>			

<b>Responsable de Serveis Socials</b>		Educació, Joventut i Esport	
<b>Responsable de Serveis Bàsics al municipi</b>			

<b>Grup Local d'Ordre i Avisos a la Població</b>			
<b>OPERATIU</b>	<b>NOM I COGNOMS</b>	<b>CÀRREC HABITUAL</b>	<b>TELÈFONS</b>
<b>Responsable d'Ordre i Avisos a la Població</b>	Titular: Albert Serra  Substitut: Dolors Lloveras	Noves Tecnologies, Comunicació i Transparència, Educació, Joventut i Esport  Participació Ciutadana, Promoció Econòmica, Salut, Cultura, Benestar Social, Tradicions i Activitats de Lleure	654863979  605685361

<b>Grup Local Especial del Risc</b>			
<b>Pla Especial</b>	<b>NOM I COGNOMS</b>	<b>CÀRREC HABITUAL</b>	<b>TELÈFONS</b>
<b>Seguretat Hidràulica (Inuncat)</b>	Titular: Lluís de Manuel-Rimbau  Substitut: Josep M. Vidal	Regidor d'Urbanisme i Obres Públiques, Sostenibilitat i Medi Ambient  Alcalde	629377570  679415695

Comissió municipal de protecció civil:

<b>COMISSIÓ MUNICIPAL DE PROTECCIÓ CIVIL</b>	
<b>NOM I COGNOMS</b>	<b>CÀRREC HABITUAL</b>
Josep M. Vidal	Alcalde
Lluís de Manuel-Rimbau	Regidor d'Urbanisme i Obres

	Públiques, Sostenibilitat i Medi Ambient
Dolors Lloveras	Participació Ciutadana, Promoció Econòmica, Salut, Cultura, Benestar Social, Tradicions i Activitats de Lleure
Albert Serra	Noves Tecnologies, Comunicació i Transparència, Educació, Joventut i Esport

## 5.1.2 CENTRES DE COORDINACIÓ I SERVEIS D'EMERGÈNCIA

<b>CENTRES DE COORDINACIÓ I SERVEIS D'EMERGÈNCIA</b>		
<b>SERVEI</b>	<b>TELÈFON</b>	<b>CORREU ELECTRÒNIC</b>
<b>CECAT</b>	<b>93.551.72.85</b>	<a href="mailto:cecat@cecat.cat">cecat@cecat.cat</a>
<b>CECOPAL</b>	<b>972 469 301</b>	ajuntament@llambilles.cat
<b>CRA</b>	<b>972 469 301 679415695</b>	alcaldia@llambilles.cat
<b>Sala de guàrdia de Bombers a Girona</b>	<b>972.18.89.00</b>	---
<b>Sala de guàrdia de Mossos a Girona</b>	<b>972.18.88.10</b>	---

## 5.1.3 ELEMENTS VULNERABLES

També hi ha la llista d'elements vulnerables al punt 3.2 Elements vulnerables.

En el document 3 d'EV fer referència a aquest document, i aquí adjuntar les fitxes d'EV:

<b>Codi</b>	<b>Nom</b>	<b>Persona</b>	<b>Telefon</b>	<b>UTM</b>		<b>Vulnerables</b>
EV12	Can Vidal	Javier Cristofol Mas		489994	4640232	
EV13	Can Tarragona del Clot	Rosa M. Moliner		489351	4640577	
EV15	Can Miàs	Consuelo Vila Torras		490296	4640161	
EV16	Can Tolosa del Clot	David Paradedà Boada		489275	4640777	
EV18	Can Boronat	Maria Boronat Vila		488935	4640769	
EV19	Mas Morell			489999	4641868	

EV20	Cal Nino	Mikel Aguirre Yurrebaso		490543	4641032	
EV21	Can Troques	Joan Quintana Fernandez		490803	4640906	
EV22	La Casanova	Anna Perez Carreras		490331	4639682	
EV23	Can Maimí i Granges Can Maimi	Esteban Comas Pijoan		490404	4639800	
EV27	Can Rabell de Cassà	Carme Ginesta		489018	4640771	
EV28	Ca l'Alegre	Juan Alegre Mullera		489102	4641183	
EV30	Can Jeppont (Can Capape)	Promoigsan 2005sl		487940	4639761	
EV32	Can Solanic			488816	4640268	
EV33	Can Port	Enric Port Torras		488857	4640184	
EV34	Can Fidel/ Can Fidel nou	Josep M. Vidal Vidal		488308	4640431	
EV35	Can Tarragona (Can Fornaca)	Francesc Rovira		488914	4640439	
EV36	Cal Suís	Ramona Carreras Maymi		487982	4640458	
EV37	Mas Esteve			488501	4640498	
EV38	Cal Sabater	Josep Vila Sola		488061	4640572	
EV39	Can Cama/ El Puig d'en Falet	Desconegut		488251	4640655	
EV40	L'Arboç	Concepció Pujol Marquez		488967	4640662	SI
EV41	Can Critg	Carlos Critg Alsina		489121	4640628	
EV42	Can Vilà	Juan Matas Busquets		488233	4641448	
EV43	Mas Boada	Jordi Boada Palomer		488436	4641337	
EV44	Mas Salip	Josep M. Boada Palomer		488579	4641123	
EV45	Can Morrofred Petit	M. Dolores Marba Cnca		488672	4640836	SI
EV46	Can finicu	Francesc Xavier Fuertes Mateu		488697	4640931	
EV47	Can Morrofred	Desconegut		488783	4640888	
EV48	Torre de Llabilles	Miquel Caireta		488124	4641306	
EV49	Mas Montserrat	Montserrat Muñoz Camprubi		488509	4640824	
EV50	Vil.la Carla	Jaume Teixidor		487981	4642172	
EV52	Can Vayreda	Horton Stephens		488135	4642299	
EV53	Can Bonet-Cal Senyor Oliver	Yago Luling		488037	4642092	
EV54	Can Robles	Josep M. Butchosa Gui		488164	4642123	
EV55	Ca l'Oliver	Josep M. Oliver Font		486911	4641399	
EV56	Can Cobos			488289	4642287	
EV57	Can Cruañas	Ester Cruañas				
EV58	Granges d'en Desús			488242	4642483	
EV59	Mas Moixò	Angel Vidal Jorda		487224	4640242	
EV60	Can Casademont	Joan Casademont Vila		487684	4640279	
EV62	Cal Rajoler	Viviana Coloma Costa		487689	4640612	
EV63	Can Clauss	Sonia Casademont Cabrera		487815	4640455	
EV64	Can Clarà	Francesc D'assis Casademont Vila		487842	4640522	
EV65	Can Danès	Josep Danes Ballell		487811	4640163	
EV66	Els Rosers	Margarita Tixe Laporta		487014	4641099	SI

EV67	Can Xiu	Joaquim Serra Font		486946	4641182	
EV68	Can Grau	Lluís Trias Puig		487646	4641213	
EV69	Ca la Nuria	Nuria Serra Bota		488611	4641352	
EV70	Can Duran	Juan Valenzuela Martinez		486632	4641152	
EV71	Can Joan Xiu	Joan Serra Roqueta		486839	4641024	
EV72	Can Palancar	Carlos Palancar Martin		486921	4641326	
EV73	Granja d'en Besalú 1	Seleccion Batalle Sa		486475	4641414	
EV74	Can Farou del Bosc	Joan Pujol Martinez		486810	4641354	
EV75	Can Baldiri	Joaquim Rigau Torrent		486625	4641371	
EV76	Mon Repòs	Llogaters Donato ?		487643	4641439	
EV77	Can Costa/Can Costa Nou	Josep Serra Giurana		487567	4641519	
EV78	Can Recassens	Albert Serra Pages		487912	4641537	
EV79	Can Borrassó	Concepcio Fuytes Padres		487612	4641653	
EV81	Can Felip	Carmen Polo		487506	4641774	
EV83	Can Parera	Josep Bou Bou		487337	4639673	
EV84	Can Parera Nou	Josep Bou Bou		487295	4639607	
EV85	Can Güell/Can Güell Nou	Miguel Vall.Llovera Bosch		487636	4639732	
EV86	Can Rigau	Cristina Collell		487246	4639803	
EV87	Can Girals	Vicens Girals Saubi		487314	4639941	
EV89	Can Garriga (Can Tomas)	Martin Marti Mellinas		487829	4639630	
EV90	Can Crehuet/Rajoleria Quintana	Joan Quintana Puigdevall		487078	4641924	
EV91	Can Ranella	Marta Esteba Cassa		487098	4641548	
EV92	Can Soler (Cal Fuster de les Costes)	Alan Marcos Alvarez		487210	4641441	
EV93	Can Terrol	Emili Bosch Roch		487248	4641689	
EV94	Can Paciència	Jose Luis Moreno		487401	4641698	
EV95	Can Turon	Joan Turon Rigau		487443	4641807	
EV97	Can Siset de l'Horta	Natividad Poate Torrent		486842	4640617	SI
EV98	Cal General	Jordi Adillon		486963	4640608	
EV100	Can Corney (Cal Verd)	Francesc Corney Ribas		486904	4640089	
EV101	Can Joan Sitges	Luis Mallorqui Gruart		487063	4640131	
EV102	Cal Rei	Pilar Rodriguez Ferrer		487094	4639639	
EV103	Can Seculi	Berta Nadal Giralt		486655	4641654	
EV104	Can Surí - Can Xiu II	Josep Serra Roqueta		486689	4641407	
EV105	Can Fontanet	Rafael Fontanet Maso		486795	4641888	
EV106	Ca la Sonia Port	Sonia Port Casas		486929	4641878	
EV107	Can Nepres	Montserrat Vehils Varo		486636	4640725	
EV108	Can Condom Pujol	Joaquim Condom Pairet		486620	4641280	
EV109	Can Josep Masegur	Josep Masegur Bassacomas		486757	4641149	
EV110	Can Lara	Antonio Lara Serrano		486825	4641191	
EV111	Can Serra	Josefina Serra Marco		487997	4640290	
EV112	Can Pere Serra	Pere Serra Marco		487825	4640250	
EV113	Can Cuéllar 1	Jose Maria Perez Villazan		487780	4640278	
EV114	casa			487947	4640223	
EV115	Cal Coix	Ruina		490364	4640488	

EV116	Can Pujadas	Ramon Pujadas Martorano		487860	4640175	
EV117	Can Roura	Robert Roura Puigmoler		487003	4641193	
EV118	Can Terrol Nou	Lluís Bosch Fuya		487245	4641700	
EV119	Can Pozo	Jose Pozo Mir		487376	4641830	
EV121	Can Lopez (Cal Xileno)	Nuria Besalu		486736	4640808	
EV122	Ca l'Ocell	Pere Roura		486879	4640063	
EV123	Ca l'Hernandez	Antonio Hernandez Gutierrez		486632	4641267	
EV124	Can Moreno Rojas	Juan Carlos Moreno Repiso		486559	4641197	
EV125	Can Begur	Narciso Falgueras Tolosa		486705	4641096	
EV126	Can Toni Pla			486663	4641106	
EV127	Cal Sastre	Narciso Sastre Maso		486950	4641358	
EV128	Cal Rei del Corb	Jag Obras Sl		488120	4642035	
EV130	Can Sarrà	Miquel Garcia Picamal		486720	4641171	
EV131	Ca la Foix	Isabel Foix		488198	4642354	SI
EV132	Can Valenzuela	Juan Valenzuela Martinez		486644	4641193	
EV133	Can Casanoves	Jose Casanovas Viñolas		486655	4641143	
EV134	Can Carmelo	Jose Antonio Risco Flores		488176	4642122	
EV135	Ca l'Alfaro	Nemesio Alfaro		488222	4642076	

## 5.1.4 CENTRES D'ACOLLIDA

CENTRES D'ACOLLIDA			
CODI	NOM	ADREÇA	TELÈFON
EV1	Pavelló Municipal	Passeig Mirador	972 469301
EV2	Ajuntament	c/de l'Església, 1	972 469301
EV4	L'Estació	Passeig del carrilet	972 469301
EV14	Sant Cristòfol del Bosc	Ermita Gavarres	972469083

## 5.1.5 MITJANS DE COMUNICACIÓ

MITJANS DE COMUNICACIÓ		
DESCRIPCIÓ	LOCALITZACIÓ	TELÈFONS
Catalunya Radio	Freq. 102.2 FM	972 213 738 607 070 904
Radio Nacional d'Espanya	Freq. 101.7 i 106.2 FM	972 416 060

<b>RAC 1</b>	100.1 FM	972 463 777
<b>Ràdio Cassà</b>	103.1 FM	Claudi Barnés Mòbil: 637 41 26 43  Telèfon de la ràdio: 972463777  Adreça: Pl. de la Coma, 32
<b>Radio Local Quart</b>	101.0 FM	972 468 781

## 5.1.6 MUNICIPIS VEÏNS

<b>MUNICIPIS VEÏNS</b>		
<b>NOM MUNICIPI</b>	<b>TELÈFON AJUNTAMENT</b>	<b>TELÈFON POLICIA LOCAL</b>
<b>Cassà de la Selva</b>	972 460005	972461069
<b>Fornells de la Selva</b>	972 476163	--
<b>Quart</b>	972 469171	--
<b>Cruïlles-Monells-St. Sadurní de l'Heura</b>	972 640573	--
<b>Campllong</b>	972 461504	--



## 5.2 Catàleg de mitjans i recursos

### 5.2.1 MITJANS I RECURSOS DE L'AJUNTAMENT

MITJANS I RECURSOS DE L'AJUNTAMENT		
NOM	PERSONA DE CONTACTE	DADES DE LOCALITZACIÓ
Secretari	Carles Patiño	972 469301
Arquitecte	Lluís Buch	972 469301
Administració	M.Teresa Bardera	972 469301

### 5.2.2 VEHICLES MUNICIPALS

VEHICLES MUNICIPALS				
TIPUS	MATRÍCULA	MODEL	DEPARTAMENT	PÀRKING
No se'n disposa				

### 5.2.3 XARXA D'HIDRANTS MUNICIPAL

XARXA D'HIDRANTS MUNICIPAL		
NÚMERO	TIPUS	CARRER
H1	H100	Casc urbà (Ajuntament)
H2	H100	Casc urbà (Pavelló)
H3	H100	Cementiri
H4	H100	Zona industrial
H5	H100	Zona urbana Les Conques

## 5.2.4 ASSOCIACIONS I GRUPS VOLUNTARIS LOCALS

ASSOCIACIONS I GRUPS VOLUNTARIS LOCALS		
NOM	PERSONA DE CONTACTE	DADES DE LOCALITZACIÓ
Agrupació Defensa Forestal de Llambilles (ADF)	Lluís Rimbau	629 377 570
Associació de lleure i oci Llambilles ALLOLL	Josep Masseguer	617 424 144
Centre Cultural Sant Cristòfol	Maria Roqueta	972 469292
Club Futbol Sala Llambilles	Gerard Sitges	646 976 378
Club Esportiu Rítmica	Veronica Bosch	667 959 527
Associació donants de sang	Carme Casals	657 442 314
ANC Llambilles	Dolors Lloveras	605 685 361

## 5.2.5 PARTICULARS

PARTICULARS			
SERVEI	NOM	PERSONA DE CONTACTE	DADES DE LOCALITZACIÓ
Farmàcia	Farmàcia Alba Bonjoch	Alba Bonjoch	
Restaurant	Restaurant L'Escon	Dolors Mares Palahi	
Restaurant	Restaurant L'Hostal	Salut Bellapart Pi	
Restaurant	Marisqueria Ries Gallegues	José Luis Aguilar Checa	
Restaurant	Can Capapè	Ignacio Calero	
Fleca Cafeteria	BdePas	M. José Ariza Lanzas	
Tractor	Can Maimí (EV23)	Esteban Comas Pijoan	
Tractor	Can Parera (EV83)	Josep Bou Bou	
Tractor	Can Grau (EV68)	Lluís Trias Puig	
Tractor	Cal Sabater (EV38)	Josep Vila Solà	
Tractor	Can Fidel (EV34)	Josep Ma. Vidal Vidal	
Tractor	Can Xiu (EV67)	Joaquim Serra Font	

Tractor	Can Bassets	--	--
Tractor	Mas Giralts (EV87)	Vicens Girals Saubi	████████

5.2.6 SERVEIS BÀSICS

SERVEIS BÀSICS		
SERVEI	PERSONA DE CONTACTE	DADES DE LOCALITZACIÓ
Xarxa elèctrica Fecsa-Endesa	Avaries	800 760 706 / 800 760 909
	Atenció al Client	902 536 536
	Contacte Ajuntaments (PIN 5020)	900 770 077
	Emergències	900 90 50 20
	Sergi Sitges	████████
Línia MATT Red Elèctrica	Lluís Pinós	618 4093 04 ████████
Xarxa d'abastament d'aigua	Prodaisa	972 202 078
Agència Catalana de l'Aigua	Alex Rocas	934 517 303 ████████
Depuradora	UTE PSARU-DARO	972 46 30 96
Abastament cubes d'aigua	Josep Cortés (Palafrugell)	622 583 077
	Dabau Transports Aigua	639 791 937
	Aigua Cebria Pons	649 982 482
	Cubes Escobar	937 610 744
Xarxa clavegueram	Prodaisa	972 202 078
Xarxa enllumenat	Prodaisa	972 20 20 78
Grups electrògens	Llogater (St.Julià de Ramis)	972 172 285
	Germans Homs	937 541 931
Gas-oil GLP	Repsol gas	901 170 170
Servei de recollida de residus	Consell Comarcal Gironès	972 213 262
Telefonia	Telefònica	
	Movistar	900 120 905

	Jazztel Vodafone Orange Adamo (fibra òptica)	1002 1568 / 902 901 211 22123 1414 656 001 470
Gas	GAS NATURAL	900 750 750

## 5.2.7 SERVEIS SANITARIS

<b>SERVEIS SANITARIS</b>		
<b>SERVEI</b>	<b>PERSONA DE CONTACTE</b>	<b>DADES DE LOCALITZACIÓ</b>
Dispensari Municipal	Dra. Marta Ripoll Contacte a CAP de Cassà de la Selva 972463882	Edifici de l'Ajuntament
CAP de Cassà de la Selva	972 463882	Carrer Bassegoda, 11 Cassà de la Selva
Hospital Josep Trueta	24 h	972 94 02 00 Central 972 94 02 81 Urgències 972 94 02 13 Atenció usuari
Hospital Sta. Caterina	24 h	972 18 25 00 972 18 26 00
Centre d'atenció continuada Güell	24 h	972 21 07 08
Ambulàncies Catalunya s.l.	24 h	972 23 58 78 902 36 27 39
Ambulàncies Consorci Transport sanitari regió Girona s.a	24 h	972 24 49 67 972 41 00 10
Ambulàncies gestió integral d'emergències mèdiques s.l.	24 h	972 94 09 02
Ambulàncies Blanch Vila	24 h	972 21 11 76

6.3 Criteris d'activació concrets per riscos especials

RISC	SITUACIÓ	FASE D'ACTIVACIÓ
<p>Emergències associades a malalties transmissibles emergents amb potencial alt risc</p>	<p>FASE 4 o FASE 5 declarada per l'OMS quan es doni algun dels supòsits següents:</p> <ul style="list-style-type: none"> <li>-sigui necessari imposar mesures de contenció per evitar la propagació de la pandèmia</li> <li>-casos aïllats confirmats a Catalunya</li> <li>-no hi ha casos a Catalunya però sí confirmats a l'entorn.</li> </ul> <p>FASE 6 declarada per l'OMS amb o sense casos aïllats confirmats a Catalunya, sempre i quan:</p> <ul style="list-style-type: none"> <li>-no hi hagi impacte al sistema sanitari (nivell 1).</li> <li>-no hi manquin subministraments bàsics (nivell 1).</li> <li>-no hi hagi impacte social.</li> </ul> <p>Període post-pandèmic</p> <p>Quan el Comitè d'emergències del Pla n'estableixi la necessitat per altres circumstàncies o motius estratègics.</p>	<p>ALERTA 1</p>
<p>Emergències associades a malalties transmissibles emergents amb potencial alt risc</p>	<p>FASE 6 declarada per l'OMS i un nombre considerable (<math>\geq 350</math> per cada 100.000 habitants) de casos estimats a Catalunya sempre i quan:</p> <ul style="list-style-type: none"> <li>-hi hagi perill de col·lapse del sistema sanitari (nivell 2).</li> <li>-Hi ha alarma social.</li> <li>-Hi hagi alta incidències de baixes (nivell 1 o nivell 2).</li> </ul> <p>Quan el Comitè d'emergències del Pla n'estableixi la necessitat per altres circumstàncies o motius estratègics.</p>	<p>ALERTA 2</p>
<p>Emergències associades a malalties transmissibles emergents amb potencial alt risc</p>	<p>Fase 6 determinada per l'OMS i un nombre considerable (<math>\geq 700</math> per cada 100.000 habitants) de casos estimats a Catalunya, quan a més, es produeix alguna de les circumstàncies següents:</p> <ul style="list-style-type: none"> <li>-es produeixi col·lapse del sistema sanitari (nivell 3).</li> <li>-es produeixi un risc molt important de col·lapse en la resta de serveis imprescindibles per al funcionament de la societat (nivell 2).</li> </ul> <p>Quan el Comitè d'emergències del Pla n'estableixi la necessitat per altres circumstàncies o motius estratègics.</p>	<p>EMERGÈNCIA 1</p>

associades a malalties transmissibles emergents amb	FASE 6 declarada per l'OMS amb un nombre important ( $\geq 3.500$ per cada 100.000 habitants) de casos d'infecció estimats a Catalunya i amb taxa de mortalitat $>1\%$ dels afectats o $0,5\%$ de la població.  Quan el Comitè d'emergències del Pla n'estableixi la necessitat per altres circumstàncies o motius estratègics.	EMERGÈNCIA 2
---	---	--------------

RISC	SITUACIÓ	FASE D'ACTIVACIÓ
Incendis forestals	Valoració conjunta dels indicadors següents: -El mapa dinàmic de perill d'incendis forestals. -El Pla Alfa (nivell 2). -El SISCOM (nivell 1) o simultaneïtat d'incendis de nivell inferior. -Altres indicadors que facin preveure un augment del nivell de vulnerabilitat i, per tant, de risc. -En incendis en què la situació es pugui solucionar amb els mitjans habituals de gestió d'emergències i l'afectació a la població sigui nul·la o reduïda. -A criteri de la Direcció del Pla, quan es produeixin situacions potencialment greus de GIF.	PREALERTA

<p style="text-align: center;">Incendis forestals</p>	<p>Valoració conjunta dels indicadors següents:</p> <ul style="list-style-type: none"> <li>-El mapa dinàmic de perill d'incendis forestals.</li> <li>-El Pla Alfa (nivell 3).</li> <li>-El SISCOM (nivell 2) o simultaneïtat d'incendis de nivell inferior.</li> <li>-Altres indicadors que facin preveure un augment del nivell de vulnerabilitat i, per tant, de risc.</li> <li>-En incendis que, sense implicar risc per a les persones alienes a l'extinció i per als béns que no siguin de naturalesa forestal, es preveu que tinguin una duració prou important com perquè sigui necessària l'activació d'un dispositiu preventiu especial.</li> <li>-En incendis que impliquin un cert perill per a les persones i sigui apropiat ordenar-ne el confinament o l'evacuació.</li> <li>-En incendis importants ja controlats on es fa necessari un control de la zona afectada als efectes d'evitar que es produeixi una reactivació.</li> <li>-Altres supòsits, a criteri del Director o Directora del Pla, que justifiquin l'activació d'un dispositiu preventiu especial.</li> </ul>	<p style="text-align: center;">ALERTA</p>
<p style="text-align: center;">Incendis forestals</p>	<p>En base als criteris següents:</p> <ul style="list-style-type: none"> <li>-Grau d'afectació a la població i actuacions sobre la mateixa (informació, evacuació, d'urbanitzacions, barris perifèrics, barris de nuclis urbans, etc.).</li> <li>-Extensió (nombre de municipis afectats, nombre d'hectàrees afectades depenent del tipus de terreny, etc.) (per exemple &gt;500 ha).</li> <li>-Mitjans necessaris.</li> <li>-Altres supòsits, a criteri de la Direcció del Pla, que justifiquin l'activació d'un dispositiu preventiu especial.</li> </ul>	<p style="text-align: center;">EMERGÈNCIA 1</p>
<p style="text-align: center;">Incendis forestals</p>	<ul style="list-style-type: none"> <li>-Quan es produeixi un GIF o conjunt d'incendis simultanis els efectes dels quals afectin una extensió important del territori. Aquesta circumstància s'avalua a partir dels criteris anteriorment esmentats (per exemple, que posi en perill greu nuclis importants de població, duració superior a 48 hores, requeriment de mitjans externs a Catalunya, etc.)</li> </ul>	<p style="text-align: center;">EMERGÈNCIA 2</p>

RISC	SITUACIÓ	FASE D'ACTIVACIÓ
Inundacions	<p>-Quan el cabal que es desguassa de la presa sigui proper al que pot produir danys i/o inundacions aigües avall de la presa.</p> <p>-Per previsió meteorològica per pluja i/o hidrològiques:</p> <p>*SMP de grau 2, a molt curt o curt termini.</p> <p>*SMP de grau 3, a curt termini.</p> <p>-Que els nivells dels rius estiguin en un nivell proper al que produeix danys.</p> <p>-Per previsió meteorològica per estat de la mar:</p> <p>*SMP de grau 2, a molt curt o curt termini.</p> <p>*SMP de grau 3, a curt termini.</p> <p>-Que els nivells dels rius o del litoral estiguin propers als que poden produir danys.</p>	PREALERTA
Inundacions	<p>-Quan és molt probable que es puguin produir inundacions importants a molt curt termini perquè és imminent el desbordament o quan s'hagi desbordat sense que es produeixin danys importants.</p> <p>-En el moment que en una presa s'hagi qualificat l'escenari d'aplicació de mesures correctores o escenari 1 i/o l'aigua que es desguassa de la presa sigui la que produeix desbordament sense que hi hagi danys importants.</p> <p>-Per previsió meteorològica per pluja i/o hidrològiques:</p> <p>*SMP de grau 3, a molt curt termini.</p> <p>*SMP de grau 4, a curt i a molt curt termini.</p> <p>*SMP de grau 5, a curt i a molt curt termini.</p> <p>*SMP de grau 6, a curt i a molt curt termini.</p> <p>-Per previsió meteorològica per estat de la mar:</p> <p>*SMP de grau 3, a molt curt termini.</p> <p>*SMP de grau 4, a curt i a molt curt termini.</p> <p>*SMP de grau 5, a curt i a molt curt termini.</p> <p>*SMP de grau 6, a curt i a molt curt termini.</p> <p>-Al final d'un episodi d'inundacions importants, en el retorn gradual cap a la normalitat.</p> <p>-Altres supòsits, a criteri del director del pla, que justifiquin l'activació d'un dispositiu preventiu especial, com per exemple l'onatge que pot agreujar les inundacions,...</p>	ALERTA



<p>Inundacions</p>	<p>-Es produeixin inundacions en rius, rieres, torrents,...(produïdes per desgel o fusió de neu, obstrucció de lleres naturals o artificials, invasió de lleres, enfonsaments o dificultats de drenatge i/o acció de les mareas) que tinguin efectes importants però limitats sobre el territori. També quan aquests efectes siguin produïts per l'estat de la mar. Aquestes circumstàncies s'avaluarà a partir de la informació que es disposi en el moment de l'emergència en base a criteris de grau d'afectació a la població i actuacions sobre la mateixa (informació, evacuació, etc.), magnitud, duració prevista (per exemple &gt;24 hores), extensió (nombre de municipis afectats, de vies de comunicació, etc.), mitjans necessaris,... l'altura de l'aigua dels rius, embassaments, llacs, rieres,... sobrepassa la llera (hi ha desbordament) i es preveu que es comencin a produir danys importants, alçada de les onades que faci preveure danys importants.</p> <p>-Per escenari excepcional o escenari 2 en preses i/o el desguàs de la presa sigui la que produeix danys importants aigües avall de la presa.</p> <p>-Excepcionalment, la direcció del pla podrà valorar l'activació del pla en emergència 1, amb caràcter preventiu, quan es doni la confluència de circumstàncies extremes: que l'episodi de greus inundacions sigui imminent degut a la imminència de precipitacions excepcionals i sempre i quan es donin altres circumstàncies que puguin agreujar el fenomen, com ara que el terreny estigui saturat com a conseqüència d'episodis abundants de precipitacions recents i que la capacitat dels cursos fluvials i dels embassaments estigui al límit.</p>	<p>EMERGÈNCIA 1</p>
<p>Inundacions</p>	<p>-Es produeixi una gran inundació o conjunt d'inundacions simultànies (produïdes per pluges molt fortes, desgel o fusió de neu, obstrucció de lleres naturals o artificials, invasió de lleres, enfonsaments o dificultats de drenatge i/o acció de les mareas o per estat de la mar) que afectin una extensió important del territori. També en base als criteris anteriorment esmentats (per exemple que afecti a més d'una regió d'emergències o posi en perill greu nuclis importants de població).</p> <p>-Per escenari límit o escenari 3 en preses i/o el desguàs de la presa sigui la que produeix danys molt importants aigües avall de les presa.</p>	<p>EMERGÈNCIA 2</p>

RISC	SITUACIÓ	FASE D'ACTIVACIÓ
Risc químic en el transport	<p>-En accidents en els quals el contingut ha quedat afectat o pot quedar-hi però no hi ha afectació greu a la població ni itinerant ni fixa, ni al medi ambient. En concret:</p> <p>*Accidents on hi ha desperfectes en el continent o hi ha hagut bolcada o descarrilament però no hi ha fuga o vessament del contingut.</p> <p>*Accidents on hi hagi desperfectes en el continent, amb fuga o vessament del contingut.</p> <p>*Accidents on hi hagi danys o incendi al continent i fuga amb flames del contingut.</p> <p>*Accidents amb explosió del contingut amb destrucció del continent.</p>	ALERTA
Risc químic en el transport	<p>-En accidents que, malgrat són o poden ser importants, només poden afectar els persones, els béns i el medi ambient de l'entorn immediat.</p> <p>-En accidents que, a més de l'entorn immediat, puguin afectar altres zones més enllà de l'entorn immediat, incloent nuclis urbans o zones d'especial interès medioambiental.</p> <p>En aquests 2 supòsits, sempre que:</p> <p>*Hi hagi desperfectes en el continent, amb fuga o vessament del contingut.</p> <p>*Hi hagi danys o incendi al continent i fuga amb flames del contingut.</p> <p>*Hi hagi explosió del contingut amb destrucció del continent.</p>	EMERGÈNCIA

RISC	SITUACIÓ	FASE D'ACTIVACIÓ
Nevades	<p>-Previsió de nevades amb un SMP grau 1 per neu en comarques amb vulnerabilitat alta, molt alta o extrema.</p> <p>-Previsió de nevades amb un SMP grau 2 per neu en comarques amb vulnerabilitat baixa, moderada, alta o molt alta.</p> <p>-Previsió de nevades amb un SMP grau 3 per neu en comarques amb vulnerabilitat baixa.</p>	PREALERTA

<p style="text-align: center;">Nevades</p>	<ul style="list-style-type: none"> <li>-Previsió de nevades amb un SMP grau 2 per neu en comarques amb vulnerabilitat extrema.</li> <li>-Previsió de nevades amb un SMP grau 3 per neu a qualsevol comarca excepte les vulnerabilitat baixa.</li> <li>-Previsió de nevades amb un SMP grau 4 per neu a qualsevol comarca.</li> <li>-Previsió de nevades amb un SMP grau 5 per neu en comarques amb vulnerabilitat molt alta, alta, moderada o baixa.</li> <li>-Previsió de nevades amb un SMP grau 6 per neu en comarques de vulnerabilitat moderada o baixa.</li> </ul>	<p style="text-align: center;">ALERTA</p>
<p style="text-align: center;">Nevades</p>	<ul style="list-style-type: none"> <li>-Es decideixi tallar el trànsit a un nombre considerable de vies per facilitar les tasques de neteja.</li> <li>-Es comenci a produir el bloqueig de vehicles i/o persones de manera descontrolada.</li> <li>-Es tingui constància que comencen a quedar aïllats nuclis de població com a conseqüència dels talls a les vies de comunicació.</li> <li>-S'interrompi el funcionament de diferents mitjans de transport com RENFE, FGC, autobusos de línia, transport escolar, etc...</li> <li>-Es produeixin talls de subministrament generalitzats i/o de llarga durada d'algun dels serveis bàsics. Especial atenció amb els talls de subministrament elèctric i amb possibles fallades en les telecomunicacions.</li> <li>-A criteri de la direcció del Pla, es valorarà activar el Pla NEUCAT en ALERTA o en EMERGÈNCIA en els següents supòsits:             <ul style="list-style-type: none"> <li>*Previsió de nevades amb un SMP de grau 5 o 6 en comarques amb vulnerabilitat extrema.</li> <li>*Previsió de nevades amb un SMP de grau 6 en comarques amb vulnerabilitat alta, molt alta o extrema.</li> </ul> </li> </ul>	<p style="text-align: center;">EMERGÈNCIA 1</p>
<p style="text-align: center;">Nevades</p>	<p>Valoració dels criteris següents:</p> <ul style="list-style-type: none"> <li>-Extensió territorial i durada prevista de l'episodi.</li> <li>-Grau d'afectació a la població i actuacions sobre la mateixa (Informació, recomanacions...).</li> <li>-Grau d'afectació en la mobilitat i els serveis bàsics a la població.</li> <li>-Recursos necessaris per a gestionar l'emergència i requeriment de mitjans externs.</li> <li>-Altres supòsits, a criteri de la Direcció del Pla.</li> </ul>	<p style="text-align: center;">EMERGÈNCIA 2</p>

RISC	SITUACIÓ	FASE D'ACTIVACIÓ
Sismes	<p><b>*Segons la intensitat:</b></p> <ul style="list-style-type: none"> <li>-Sisme d'intensitat entre II i III-IV en comarques amb densitat de població alta o Zona A.</li> <li>-Sisme d'intensitat entre II-III i IV en comarques amb densitat de població mitjana o Zona B.</li> <li>-Sisme d'intensitat entre III i IV-V en comarques amb densitat de població baixa o Zona C.</li> </ul> <p><b>*Segons la percepció:</b></p> <ul style="list-style-type: none"> <li>-Sisme amb percepció àmplia en un o varis municipis.</li> <li>-Sisme amb percepció parcial en una o vàries comarques.</li> </ul>	PREALERTA
Sismes	<p><b>*Segons la intensitat:</b></p> <ul style="list-style-type: none"> <li>- Sisme d'intensitat entre IV i IV-V en comarques amb densitat de població alta o Zona A.</li> <li>- Sisme d'intensitat entre IV-V i V-VI en comarques amb densitat de població mitjana o Zona B.</li> <li>- Sisme d'intensitat entre V i VI-VII en comarques amb densitat de població baixa o Zona C.</li> </ul> <p><b>*Segons la percepció i dany:</b></p> <ul style="list-style-type: none"> <li>- Sisme amb percepció àmplia en una o vàries comarques.</li> <li>- Sisme amb entre 1 i 10 persones ferides lleus.</li> <li>- Sisme amb un o varis edificis amb danys no estructurals visibles.</li> </ul>	ALERTA

Sismes	<p><b>*Segons la intensitat:</b></p> <ul style="list-style-type: none"> <li>-Sisme d'intensitat entre V i VI-VII en comarques amb densitat de població alta o Zona A.</li> <li>-Sisme d'intensitat VI-VII en comarques amb densitat de població mitjana o Zona B.</li> <li>-Sisme d'intensitat entre VII i VII-VIII en comarques amb densitat de població baixa o Zona C.</li> </ul> <p><b>*Segons la percepció o dany:</b></p> <ul style="list-style-type: none"> <li>-Sisme amb entre 1 i 10 víctimes de qualsevol categoria.</li> <li>- Sisme amb entre 1 i 65 víctimes gresu o categoritzades com immediates.</li> <li>- Sisme amb entre 1 i 10 morts.</li> <li>- Sisme amb molts edificis amb danys no estructurals visibles.</li> <li>- Sisme amb varis edificis amb danys estructurals visibles.</li> <li>- Sisme amb fallada de les línies vitals a nivell local.</li> </ul>	EMERGÈNCIA 1
Sismes	<p><b>*Segons la intensitat:</b></p> <ul style="list-style-type: none"> <li>-Sisme d'intensitat superior a VII en comarques amb densitat de població alta o Zona A.</li> <li>-Sisme d'intensitat superior a VII-VIII en comarques amb densitat de població mitjana o Zona B.</li> <li>-Sisme d'intensitat superior a VIII en comarques amb densitat de població baixa o Zona C.</li> </ul> <p><b>*Segons la percepció o dany:</b></p> <ul style="list-style-type: none"> <li>-Sisme amb més de 10 víctimes de qualsevol categoria.</li> <li>-Sisme amb més de 6 víctimes greus o categoritzades com immediates.</li> <li>-Sisme amb més de 10 morts.</li> <li>-Sisme amb molts edificis amb danys estructurals visibles.</li> <li>-Sismes amb fallada de les línies vitals a nivell comarcal.</li> </ul>	EMERGÈNCIA 2

RISC	SITUACIÓ	FASE D'ACTIVACIÓ
Ventades	<ul style="list-style-type: none"> <li>- Previsió de ventades amb un SMP grau 2 a les comarques de densitat de població alta.</li> <li>- Previsió de ventades amb un SMP grau 3 a les comarques de densitat de població baixa.</li> </ul>	PREALERTA
Ventades	<ul style="list-style-type: none"> <li>- Previsió de ventades amb un SMP grau 3 a les comarques de densitat de població alta.</li> <li>- Previsió de ventades amb un SMP grau 4 a qualsevol comarca.</li> <li>- Previsió de ventades amb un SMP grau 5 a qualsevol comarca.</li> <li>- Previsió de ventades amb un SMP grau 6 a qualsevol comarca.</li> <li>- El vent està provocant danys poc importants d'abast territorial limitat.</li> </ul>	ALERTA
Ventades	<ul style="list-style-type: none"> <li>- El vent està provocant danys importants i amb un abast territorial extens.</li> </ul>	EMERGÈNCIA

## **6 Document 7. Cartografia bàsica i específica (per a cada risc)**

---

### Cartografia bàsica:

- » **Plànol del terme municipal.**

### Cartografia específica:

Cartografia específica dels elements vulnerables.

- » **Plànol 1. Identificació del risc i d'infraestructures bàsiques i de suport a l'actuació**

- » **Plànol 2. Plànol de vulnerabilitat i protecció a la població**

En la cartografia es representen els recursos i les infraestructures de la llista adjunta, amb la simbologia i el color corresponents.